ВОЛХОВСКИЕ ОГНИ

№ 2

(17 029) от 19 января 2024 года
Еженедельная газета
Волховского района.
Выходит с мая 1919 года

ВЫБОРЫ ПРЕЗИДЕНТА РОССИИ
15–17 МАРТА 2024

Официальный сайт газеты - volhovogni.ru Группа «ВКонтакте» - https://vk.com/volhovogni 16+

ВЫБОР ЗА ВАМИ!

С 16 января по 16 февраля вы можете выбрать общественную территорию, для её дальнейшего участия в отборе на включение в федеральный проект «Формирование комфортной городской среды» в 2025 году.

В этот период на портале «вМесте47.рф» проводится открытое рейтинговое голосование.

Принять участие в голосовании могут жители Ленинградской области в возрасте от 14 лет, проживающие на территории муниципального образования, в котором оно проводится. Один человек сможет проголосовать один раз.

КАК ПРОГОЛОСОВАТЬ?

- ☑ Зарегистрируйтесь на сайте вместе47.рф.
- ☑ Выберите свое муниципальное образование, укажите Ваши персональные данные.
- ☑ Начните голосование и выберите одну общественную территорию из списка, которая, на Ваш взгляд, приоритетна для благоустройства.
- ☑ Ответьте на вопросы по выбору функционального наполнения, которое Вы бы хотели видеть на выбранной территории.

47

Региональный проект «Формирование комфортной городской среды» — часть национального проекта «Жилье и городская среда».

Благодаря активному участию жителей Пашского поселения в рейтинговом голосовании, в этом году в Паше будет благоустроено общественное пространство «ЮЛА» по ул. Советская около дома №69.

Приглашаем на склад «Пятёрочки»

Водитель электроштабелёра 116 000 р.

Оператор склада 101 000 р.

- Оформление по ТК РФ, в том числе и иностранных граждан с патентом/ВНЖ/РВП
- Бесплатное проживание
- Бесплатное питание
- График 3/3, 2/2, 7/7, 14/14, частичная занятость

Акция «Приведи друга» + 20 000 р.

rabota5ka.ru

реклама

8-800-770-04-00

КУПЛЮ

старинные иконы и картины от 80 тыс. руб., книги до 1940 г., статуэтки, столовое серебро, сервизы, золотые монеты, буддийские фигуры, знаки, самовары, колокольчики, старинные ювелирные украшения.

Тел.: 8-920-075-40-40

реклама

ООО «ЗАЩИТА»

МОНТАЖ, ТЕХНИЧЕСКОЕ ОБСЛУЖИВАНИЕ СИСТЕМ БЕЗОПАСНОСТИ:

- Видеонаблюдение
- Охранно-пожарная сигнализация
- Контроль доступа (домофоны, турникеты, шлагбаумы)
- Все услуги в области пожарной безопасности

реклама

☎777-57
8-905-211-90-90

http: zashita-volhov.ru
ЛО, г. Волхов, ул. А.Лукьянова, д. 7 (2 этаж)

ПИЛОМАТЕРИАЛЫ
от производителя

8 921 099 22 20

реклама

реклама

Жизнь в Бережковском поселении

МСУ

После новогодних праздников в Волховском районе стартовала кампания ежегодных отчётов глав муниципальных образований и глав администраций о результатах деятельности за минувший год. Первыми об итогах работы в 2023 году рассказали руководители Бережковского сельского поселения Александр Налётов и Владимир Ожерельев.

Главная цель работы руководителей поселения и депутатского корпуса – развитие муниципального образования и улучшение качества жизни его жителей. Достижению поставленных задач способствует взаимодействии с районным Советом депутатов.

Например, за счёт акцизов и средств Волховского муниципального района проведён ремонт дороги к детскому саду, обустроена парковка для машин жителей д. 18, 19 по ул. Песочной, привезён земельный грунт для озеленения клумбы на торговой площади.

Расположенное в южной части района Бережковское поселение занимает площадь 40 545 гектар. Муниципальное образование включает двадцать населённых пунктов, где зарегистрированы 1 482 человека. По сравнению с 2022-м, годом численность населения увеличилась на десять человек.

108 юных жителей поселения обучаются в Бережковской основной общеобразовательной школе, 52 дошкольника посещают местный детский сад. Из 815 граждан трудоспособного населения около 300 работает вахтовым методом за пределами МО.

Доходная часть бюджета муниципального образования (в тысячах рублей), по сравнению с 2022-м годом, увеличилась на 7 739 тыс. руб. и составила 34 384,6. Расходы также увеличились (34 401 по сравнению с 26 544,7). В структуре бюджета муниципального образования превалирует направление «физическая культура и спорт» (40 %), далее идут «культура, кинематография» (25 %), «общегосударственные вопросы» (16 %), «жилищно-коммунальное хозяйство» (12 %), «национальная экономика» (6 %), «социальная политика» (1 %), «национальная оборона», «национальная безопасность и правоохранительная деятельность» (0 %).

На территории Бережковского поселения, по данным «Петростата», зарегистрировано 29 предприятий. Градообразующим является АО «Заречье». Основным направлением развития сельского хозяйства является молочное животноводство, основным видом продукции – молоко. Поголовье крупного рогатого скота на январь 2023 года составило 2 445 единиц, из них коров – 1 150. За 2023 год произведено 9 868 тонны молока. В этом году планируется довести годовое производство до 9 967 тонн молока (101 % к уровню прежнего года). На предприятии введена механизация рабочих мест на животноводческом комплексе, который претерпел реконструкцию. В целом, объёмы производства по животноводству сохраняются.

В муниципальном образовании расположены объекты социально-культурной, образовательной сферы и сферы здравоохранения - школа, детский сад, Дом культуры, библиотека. При Доме культуры организованы и работают 15 клубных формирований и любительских объединений, которые посещает 231 человек. В 2022 году отремонтировано помещение, выделенное под музейную экспозицию.

В центральной усадьбе функционирует открытая спортивная площадка площадью 4500 кв.м., игровая площадка и спортзал.

Свою работу осуществляет новый фельдшерско-акушерский пункт. В медицинском центре оборудовали смотровые и процедурные кабинеты. Сотрудники амбулатории обслуживают двадцать населённых пунктов в радиусе 20 км.

Промышленность Бережковского поселения представлена следующими предприятиями:

- филиал ООО «Газпром трансгаз Санкт-Петербург» Волховское ЛПУМГ – компрессорная газораспределительная станция, численность сотрудников свыше 300 человек, в том числе 51 житель дер. Бережки;
- ООО «Домоуправ» - управляющая компания многоэтажных жилых домов, где работают 7 жителей поселения.

Розничная торговля на территории поселения представлена юридическими лицами ООО «ТД «Волховхлеб», Магнит, ООО «М.А.Г. Волхов», магазин «Купец», АО «Тандер».

Услуги по теплоснабжению (газовая котельная в Бережках, которую обслуживают 8 чел., включая начальника котельной) представляет ОАО «ЛОТС», холодному водоснабжению – ГУП «Водоканал ЛО». Управление многоквартирными домами осуществляет ООО «Домоуправ». Все работы по подготовке объектов ЖКХ, организаций и учреждений к новому отопительному сезону, были исполнены в срок, муниципальное образование прошло проверку «Ростехнадзора», по результатам которой получен паспорт готовности муниципального образования к отопительному сезону.

В 2022 году совместно с фондом капитального ремонта ЛО подготовлен необходимый пакет документов для проведения капремонта кровли дома № 18 по ул. Песочная, проведён аукцион и определён победитель на выполнение этих работ. В 2023 году осуществлён капитальный ремонт кровли дома на сумму 4,5 млн руб. в соответствии с Постановлением ЛО № 499, а также кровли дома 2 дер. Запорожье на сумму 598 тысяч рублей.

Сейчас руководство поселения подготавливает необходимые документы для проведения капитального ремонта кровли дома № 19 по ул. Песочная.

Пять многоквартирных домов (д. 1, 2, 3 в дер. Запорожье, д. 1, 2 в дер. Прусынская Горка) включены в российскую и региональную адресную программу по переселению граждан из аварийного жилищного фонда.

Переселение граждан из аварийного жилищного фонда может происходить в первичное или вторичное жильё. МО же выгоден первичный рынок, т.к. при этом развивается жилищный фонд, инфраструктура, а главное остаются в поселении жители расселяемых домов. Поэтому при разработке генерального плана поселения внесены изменения, связанные с определением мест застройки многоквартирных домов, в том числе, для реализации региональной адресной программы.Бесперебойное предоставление жилищных и коммунальных услуг в отчётном периоде происходило во многом благодаря работе ООО «Домоуправ» и её начальника участка С. В. Таничева.

Особо руководители Бережковского поселения отмечают работу дворников по уборке придомовых территорий, которые своевременно очищают снег, посыпают дорожки песком, убирают мусор. Дворники ни разу не отказали администрации в проведении работ по уборке и благоустройству территории, не входящих в их должностные обязанности.

За 2022 год проведена большая совместная работа с АО «Газпром» по пуску газа в муниципальный газопровод для частного сектора в дер. Бережки. В отчётном периоде осуществлялось техническое обслуживание объекта, а в декабре подписан договор арены муниципального имущества, согласно которому газопровод передают в аренду АО «Газпром».

Работа системы теплоснабжения надежна благодаря проведению планово-предупредительного и капитального ремонта. Износ магистральных труб теплоснабжения и внутридомовых труб теплоснабжения и горячего водоснабжения минимален благодаря ремонту теплотрассы и котельной.

с каждым годом комфортнее

В отчётном году заменён участок центральной теплосети у торгового центра на сумму 1 983 574 руб. за счёт средств ООО «ЛОТС». Проведена установка котла КВГМ -2,5-95 и комбинированной горелки HR92A в котельной д. Бережки на сумму 7 241 030,00 руб.

Реализуя областной закон 147-оз «О старостах сельских населённых пунктов Ленинградской области и содействии участию населения в осуществлении местного самоуправления в иных формах на частях территорий муниципальных образований Ленинградской области», руководство МО продолжило реконструкцию уличного освещения. Его обновили в деревнях Вельца, Замошье, Заречье, Гнилка. Общая стоимость работ составила 1 112 483,72 руб. Работы включали:

- замену провода,
- установку шкафа (пульта) управления,
- установку фотореле,
- установку выключателей автоматических,
- установку пускателей электромагнитных,
- установку энергосберегающих светильников

Теперь уличное освещение включается в зависимости от времени суток, а не постоянно, как было раньше. Обеспечен приборный учёт и энергосбережение во всех населённых пунктах. Ещё в 2015 году не было ни одного прибора учёта (на балансе поселения находилось 46 фонарей, сейчас – 335). Кроме плановых работ выполнены текущие по замене и установке новых фонарей (21 шт.) по жалобам и предложениям жителей.

Финансовых средств из областного на ремонт поселенческих дорог выделено не было. За счёт средств местного бюджета закуплены песчано-гравийная смесь и гравий, выполнен ремонт дорог в деревнях Панево, Заречье, Ульяшово, Гнилки, Прусыня, Замошье, Бережки, Вельца, Запорожье, Хотуча, посёлке Волхов. В зимнее время осуществлена своевременная очистка дорог от снега. За счёт акцизов и средств Волховского муниципального района проведён ремонт дороги к детскому саду, обустроена парковка для машин жителей д. 18, 19 по ул. Песочная.

Впервые руководством поселения применён механический способ борьбы с борщевиком. Контроль за качеством проведения работ осуществлял Россельхознадзор.

В рамках реализации областного закона № 3-оз «О содействии участия населения в осуществлении местного самоуправления в иных территориях Ленинградской области» выполнены работы по обустройству автостоянки, пешеходной дорожки и освещения, общая стоимость которых составила 1 197 875 руб. За счёт средств районного бюджета привезён земельный грунт для озеленения клумбы на торговой площади.В 2023 году Бережковское сельское поселение приняло участие в рейтинговом голосовании по выбору общественной территории по благоустройству в рамках программы «Формирование комфортной городской среды». ООО «Волховпроект» провело необходимые проектные работы, разработав дизайн-проект и сметную документацию на благоустройство общественной территории «Фруктовый сад». В декабре заключён договор на выполнение необходимых работ с ООО «Домоуправ, срок выполнения с 1.04. по 31.08. 2024 года.

В 2024 поселение планирует принять участие в отборе программы «Формирование городской среды». Руководством образования Волховского района, новогодние представления и мероприятия, День села, юбилейный концерт вокальной студии «Россияночка», тематические квизы и другие. В Бережках существует студия фитнеса «Стимул», где любители активного отдыха занимаются силовыми и кардионагрузками. Ценители литературы объединились в литературный кружок «РОСТок».

В 2023 году проведены сходы во всех населённых пунктах Бережковского поселения, где были озвучены текущие проблемы и переизбраны старосты. Всего работают 15 старост.

Кроме давно и эффективно функционирующих Совета ветеранов, Совета молодёжи и Бережковского историко-краеведческого общества, в этом году создан поселенческий Женсовет. В течение двенадцати месяцев это сообщество совместно с жителями поселения и района активно принимало участие в сборе и приобретении продуктов питания, тёплых и необходимых мужских вещей, постельного белья, лекарственных препаратов, инструментов для участников СВО, организовывало выезды на культурно-массовые мероприятия семьям бойцов.

Женсовет тесно работает с группой «Мобилизация Волхов» организатором которой является уроженец поселения Иван Прибыльский. Группа направлена на помощь участникам СВО и членам их семей.

В отчётном периоде в Бережках по-прежнему работала общественная баня, арендатор имущества - ИП Малецкая А.Н.

На нынешний год руководители Бережковского сельского поселения озвучили следующие планы:

- проведение реконструкции котельной для подключения к резервному топливу;
- создание системы оповещения;
- капитальный ремонт кровли многоквартирного дома 19 по ул. Песочной.
- реализация проекта «Фруктовый сад»;
- прохождение отбора общественной территории для благоустройства и создание проекта;
- химическая и механическая обработка борщевика в дер. Замошье, Хотуча, Запорожье;
- продолжение работ по энергосбережению сетей уличного электроосвещения;
- создание информационных стендов в населённых пунктах;
- создание автомобильной парковки у домов 3, 4 по ул. Песочной;
- подготовка экспозиций музея для трёх выставочных залов (быт, история поселения, военная тематика).
- обустройство накопительной площадки для снега;
- дальнейшее благоустройство кладбищ;
- ремонт дорог местного значения.

подготовлены два проекта общественных территорий. Выбор осуществит местное население.

За отчётный период велись работы в местном спортивном зале: установлено видеонаблюдение, защищены радиаторы отопления, организована система канализации, установлен унитаз.

В 2023 году продолжена работа по созданию в Бережках музея. За счёт депутатского фонда закуплена мебель на 500 тыс.руб.

Культурная и досуговая деятельность сосредоточена в стенах Бережковского Дома культуры, сотрудники которого дарят позитивные эмоции односельчанам вот уже 55 лет. В 2023 году действовало 15 кружков и клубов по интересам, которые посещал 231 человек.

Основными мероприятиями в отчётном году стали празднование 96-й годовщины со дня

Представители местной власти искренне надеются: с каждым годом жить в Бережках будет комфортнее: ходить по ровным и чистым улицам, жить в тёплых квартирах с горячей водой и современными трубами, заниматься творчеством в хорошем красивом ДК или спортом на современном безопасном стадионе.

Спортсмены и Ленизбирком

Выборы

Спортивные организации региона окажут содействие избирательным комиссиям в ходе выборов Президента России

В Леноблизбиркоме прошло совещание с представителями региональных общественных спортивных организаций, а также состоялось подписание соглашения о взаимодействии между Леноблизбиркомом и региональным отделением «Всероссийской федерации школьного спорта». Тема встречи - взаимодействие спортивных организаций и избирательных комиссий по вопросам информирования избирателей Ленинградской области о выборах Президента России.

В мероприятии приняли участие председатель Леноблизбиркома Михаил Лебединский, депутат Законодательного собрания Ленинградской области Александр Русских, председатель совета Федерации школьного спорта Ленинградской области Вячеслав Комаров, представители ряда спортивных федераций 47 региона, в том числе федераций бокса, самбо, горнолыжного спорта, баскетбола, фигурного катания, регби, самбо, кикбоксинга, других спортивных организаций Ленинградской области.

По словам главы Леноблизбиркома Михаила Лебединского практика взаимодействия Леноблизбиркома и спортивных федераций по информированию граждан о выборах была успешно опробована еще несколько лет назад, но не была оформлена в виде соглашения.

«Мы будем проводить информирование избирателей о выборах главы государства, в том числе в такой нестандартной и интересной форме – при активном участии и содействии всех, кто вовлечен в спортивную жизнь 47 региона, а таких в Ленинградской области, по нашим подсчетам, – около 200 тысяч человек. Так, например, Федерация школьного спорта объединяет более 360 спортивных клубов, куда входят десятки тысяч людей. Также в регионе насчитывается 81 спортивная федерация, 23 студенческих спортивных клуба. Уверен, что такая форма работы положительно скажется на электоральной активности избирателей 47 региона», - рассказал о планах Леноблизбиркома Михаил Лебединский. Он подчеркнул, что спортивная общественность транслирует свою активную гражданскую позицию во внешнюю среду и положительно влияет на отношение граждан к участию в выборах.

Вячеслав Комаров, председатель совета Федерации школьного спорта, подчеркнул, что спортивные организации с готовностью откликнулись на инициативу Леноблизбиркома: «Когда дело касается важных общественных поручений, спортсмены всегда показывают высокую гражданскую ответственность, никогда не стоят в стороне, и стараются внести свою лепту в развитие нашей страны».

По его словам, информационно-разъяснительные материалы Леноблизбиркома о выборах Президента России (плакаты, ролики и т.д.) будут размещаться на спортивных объектах региона, на сайтах и в социальных сетях спортивных организаций, на собрания спортивных организаций будут приглашаться представители избирательных комиссий. 47

Избирательная комиссия Ленинградской области

Нужны волонтеры

Городская среда

На Всероссийском муниципальном форуме «Малая родина — сила России» дали старт регистрации волонтёров, которые помогут жителям принять участие в голосование за общественные пространства, благоустраиваемые по всей стране в рамках федерального проекта «Формирование комфортной городской среды».

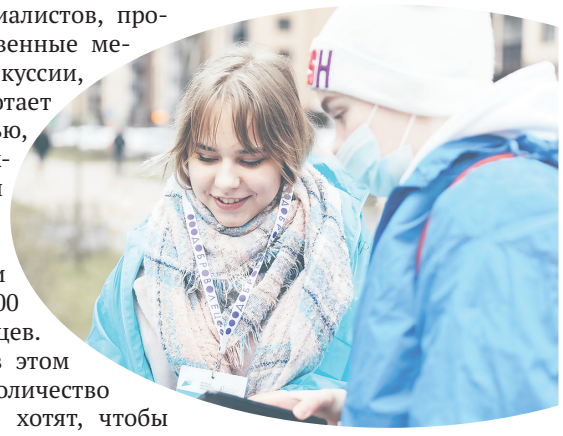

«Согласно поручению Президента в России реализуется программа благоустройства комфортной городской среды. В малых городах, благодаря ей, открываются набережные, парки, скверы, преображаются детские площадки, — сказал Артем Метелев, председатель Комитета Государственной Думы по молодежной политике, руководитель Ассоциации волонтерских центров и платформы ДОБРО.РФ. — Страна и её города становятся гораздо красивее, а люди наслаждаются результатами преображения городской среды. Они сами выбирают, где, что нужно изменить, идет народное голосование. А затем привлекается федеральное финансирование. Программу реализует Минстрой России при поддержке волонтерского корпуса Ассоциации волонтерских центров. Волонтеры помогают в организации процесса, привлекают жителей к тому, чтобы выбрать, какие именно объекты необходимо улучшить, изменить, предлагают голосовать. Затем волонтеры сопровождают этот процесс, контролируют качество реализации задуманного. Те, кому интересна тема урбанистики, городской среды, идут дальше, формируются команды городских специалистов, проводятся общественные мероприятия, дискуссии, общество работает вместе с властью, чтобы эти объекты продолжали существовать. В прошлом году в проекте приняли участие почти 100 000 добровольцев. Уверен, что и в этом году большое количество людей, которые хотят, чтобы их поселок, город, стал лучше, проявят гражданскую инициативу и запишутся в волонтеры».

Любой россиянин, достигший 14-летнего возраста, может стать волонтером. Для этого необходимо пройти регистрацию на платформе ДОБРО.РФ (Голосование за благоустройство 2024). Основные критерии отбора: готовность принять участие в проекте, коммуникабельность (умение общаться с людьми, увлекать, способность четко рассказать о проекте и ответить на вопросы), стрессоустойчивость.

Взаимодействовать с добровольцами и организовывать их работу будут региональные волонтерские штабы, которые займутся отбором и обучением волонтерского корпуса. В каждом субъекте добровольцам будут предложены региональные мотивационные программы и программы поощрения.

Всероссийское голосование за объекты благоустройства с каждым годом становится все более популярным среди жителей нашей страны, в том числе внутри волонтерского сообщества.

«Этот проект мне много дал, — сказала Жасмин Сироткина, студентка, которая два последних года была добровольцем проекта в Мурманской области. — В Мурманске отзывчивые люди, которые соглашались проголосовать. Я помогла своему городу, справилась со своей стеснительностью. Огромное спасибо этому проекту, что делает наш город еще лучше!».

В 2023 году общая численность волонтеров, которые захотели присоединиться к реализации проекта, превысила 100 000 человек (в 2 раза больше показателей 2022 года). Благодаря волонтерам в 2023 году во Всероссийском голосовании за объекты благоустройства приняли участие более 14,2 млн россиян.

В 2024 году голосование традиционно пройдет в марте-апреле.

Мероприятия по реализации федерального проекта «Формирование комфортной городской среды» национального проекта «Жилье и городская среда» к 2030 году позволят улучшить качество городской среды в России в полтора раза. 47

По информации сайта федерального проекта «Формирование комфортной городской среды»: https://gorodsreda.ru

Истории успеха молодых: карамельное производство Олега Вульфа

Предприниматель

Гранты до 500 тыс. рублей — молодежь Ленинградской области открывает бизнес благодаря государственной поддержке

В Ленинградской области действуют различные организации, которые способствуют развитию предпринимательства в регионе, включая Фонд поддержки предпринимательства – центр «Мой бизнес», а также муниципальные фонды и центры. Они предлагают поддержку жителям на всех этапах открытия собственного бизнеса, начиная от идеи и консультаций по основам предпринимательства до регистрации бизнеса и его развития. Одной из основных целей национального проекта «Малое и среднее предпринимательство» является увеличение числа малых и средних предприятий и создание новых рабочих мест в этом секторе.

Государственной поддержкой воспользовался Олег Вульф: в начале 2023 года он обратился в Фонд поддержки предпринимательства Ленинградской области. Прошел здесь обучение, при содействии специалистов Фонда разработал бизнес-план, защитил свой бизнес-проект и получил «молодежный» грант в размере 400 тысяч рублей на открытие своего дела.

Олег открыл цех по производству карамельных изделий во Всеволожском районе. Средства из гранта, а также собственные средства были направлены на приобретение оборудования, рекламную кампанию, продвижение в интернете, а также сырье для производства карамели. В скором будущем Олег планирует установить различные точки продаж с открытой кухней, чтобы посетители магазинов могли не только приобрести вкусные сладости, но и наслаждаться наблюдением за процессом их приготовления.

История Олега Вульфа является хорошим примером того, как молодые предприниматели, получая грантовую поддержку, могут претворить свои идеи в жизнь и сделать значительный вклад в развитие предпринимательства в своем регионе.

Найти контакты муниципальных организаций поддержки бизнеса можно на сайте 813.ru. 47

А Д М И Н И С Т Р А Ц И Я
ВОЛХОВСКОГО МУНИЦИПАЛЬНОГО РАЙОНА
ЛЕНИНГРАДСКОЙ ОБЛАСТИ
П О С Т А Н О В Л Е Н И Е ОТ 29 ДЕКАБРЯ 2023 Г. № 4475

О закладке и ведении похозяйственной книги МО город Волхов Волховского муниципального района в целях учета личных подсобных хозяйств на 2024 -2028 годы

В соответствии со ст. 8 Федерального закона от 07 июля 2003 года № 112-ФЗ «О личном подсобном хозяйстве», частью 1 статьи 29, пунктом 13 части 1 статьи 32 Устава Волховского муниципального района, Приказом Министерства сельского хозяйства Российской Федерации от 27.09.2022 № 629 «Об утверждении формы и порядка ведения похозяйственных книг» в целях учета личных подсобных хозяйств на территории МО город Волхов Волховского муниципального района п о с т а н о в л я ю:
1. Организовать закладку похозяйственной книги МО город Волхов Волховского муниципального района сроком на 5 (Пять) лет на 2024-2028 годы в электронной форме с использованием комплексной информационной системы сбора и обработки бухгалтерской и специализированной отчетности сельскохозяйственных товаропроизводителей, формирования сводных отчетов, мониторинга, учета, контроля и анализа субсидий на поддержку агропромышленного комплекса.
2. Ответственным должностным лицом за организацию закладки похозяйственной книги МО город Волхов Волховского муниципального района назначить начальника отдела по развитию бизнеса, агропромышленному комплексу и природным ресурсам комитета по экономике и инвестициям администрации Волховского муниципального района.
3. Ответственным должностным лицом за ведение похозяйственной книги в МО город Волхов Волховского муниципального района назначить ведущего специалиста отдела по развитию бизнеса, агропромышленному комплексу и природным ресурсам комитета по экономике и инвестициям администрации Волховского муниципального района.
4. Запись в похозяйственных книгах производить на основании сведений, предоставляемых на добровольной основе главой личного подсобного хозяйства (далее - ЛПХ) или членами ЛПХ.
5. Признать утратившими силу следующие акты администрации Волховского муниципального района:
постановление администрации Волховского муниципального района от 20 июля 2020 года «О закладке и ведении похозяйственных книг МО город Волхов Волховского муниципального района в целях учета личных подсобных хозяйств»,
постановление администрации Волховского муниципального района от 18 ноября 2021 года № 3205 «О закладке и ведении похозяйственных книг МО город Волхов Волховского муниципального района в целях учета личных подсобных хозяйств»,
постановление администрации Волховского муниципального района от 31 августа 2023г. «О закладке и ведении похозяйственной книги № 10 МО город Волхов Волховского муниципального района в целях учета личных подсобных хозяйств»,
6. Настоящее постановление подлежит опубликованию в официальном периодическом печатном издании и размещению информационно-коммуникационной сети «Интернет» на официальном сайте администрации Волховского муниципального района.
7. Настоящее постановление вступает в силу с момента его подписания и распространяется на правоотношения, возникшие с 01 января 2024 года.
8. Контроль за исполнением настоящего постановления возложить на заместителя главы администрации по экономике и инвестиционной политике.

А.Е.САФОНОВ,
исполняющий полномочия
главы администрации

СОВЕТ ДЕПУТАТОВ
МУНИЦИПАЛЬНОГО ОБРАЗОВАНИЯ
БЕРЕЖКОВСКОЕ СЕЛЬСКОЕ ПОСЕЛЕНИЕ
ВОЛХОВСКОГО МУНИЦИПАЛЬНОГО РАЙОНА
ЛЕНИНГРАДСКОЙ ОБЛАСТИ
РЕШЕНИЕ 11 ЯНВАРЯ 2024 ГОДА № 1

О внесении изменений в решение Совета Депутатов муниципального образования Бережковское сельское поселение Волховского муниципального района Ленинградской области № 28 от 21 ноября 2018 года «Об установлении платы за наем для нанимателей жилых помещений по договорам социального найма, договорам найма жилых помещений муниципального жилищного фонда муниципального образования Бережковское сельское поселение»

В соответствии Федеральным законом от 06.10.2003 № 131-ФЗ «Об общих принципах организации местного самоуправления в Российской Федерации», Жилищным кодексом Российской Федерации, Уставом муниципального образования Бережковское сельское поселение Волховского муниципального района Ленинградской области, постановлением Правительства Ленинградской области № 210 от 31.03.2024 года «Об установлении минимального размера взноса на капитальный ремонт общего имущества в многоквартирном доме на территории Ленинградской области на 2024 год», Совет депутатов муниципального образования Бережковское сельское поселение Волховского муниципального района Ленинградской области (далее - Совет депутатов) РЕШИЛ:
1. Внести изменения в решение Совета Депутатов муниципального образования Бережковское сельское поселение Волховского муниципального района Ленинградской области № 28 от 21 ноября 2018 года «Об установлении платы за наем для нанимателей жилых помещений по договорам социального найма, договорам найма жилых помещений муниципального жилищного фонда муниципального образования Бережковское сельское поселение», изложив п. 1 в следующей редакции:
- «установить и ввести в действие с 01 января 2024 года плату за пользование жилым помещением (плата за наем) для нанимателей жилых помещений по договорам социального найма, договорам найма жилых помещений муниципального жилищного фонда в размере 11,88 руб. за 1 кв.м. общей площади жилого помещения в месяц».
2. Настоящее решение подлежит официальному опубликованию в газете «Волховские огни».
3. Настоящее решение вступает в силу после его официального опубликования.

А.А.НАЛЕТОВ,
глава муниципального образования
Бережковское сельское поселение

СОВЕТ ДЕПУТАТОВ
МУНИЦИПАЛЬНОГО ОБРАЗОВАНИЯ
БЕРЕЖКОВСКОЕ СЕЛЬСКОЕ ПОСЕЛЕНИЕ
ВОЛХОВСКОГО МУНИЦИПАЛЬНОГО РАЙОНА
ЛЕНИНГРАДСКОЙ ОБЛАСТИ
РЕШЕНИЕ ОТ 11 ЯНВАРЯ 2024 ГОДА №2

О внесении изменений в решение совета депутатов муниципального образования Бережковское сельское поселение Волховского муниципального района Ленинградской области от 21.03.2016 года №9 «Об утверждении Положения об оплате труда муниципальных служащих администрации и порядке ее осуществления», «Положение об оплате труда работников рабочих отдельных профессий и младшего обслуживающего персонала администрации Бережковское сельское поселение Волховского муниципального района Ленинградской области»

В соответствии с Федеральными законами от 06 октября 2003 года № 131 – ФЗ «Об общих принципах организации местного самоуправления в Российской Федерации», от 02 марта 2007 года № 25 –ФЗ «О муниципальной службе в Российской федерации»; областным законом от 11 марта 2008 года № 14 –ОЗ «О правовом регулировании муниципальной службы в Ленинградской области», на основании Решения Совета депутатов МО Бережковское сельское поселение № 32 от 04.12.2023 года « О бюджете муниципального образования Бережковское сельское поселение Волховского муниципального района Ленинградской области на 2024 год и плановый период 2025-2026 годы » решил:
1.Внести в решение Совета депутатов муниципального образования Бережковское сельское поселение Волховского муниципального района Ленинградской области от 21.03.2016 года №9 «Об утверждении Положения об оплате труда муниципальных служащих администрации и порядке ее осуществления» следующие изменения:
пункт 2.1 Раздела 2 размер должностного оклада изменить и читать в следующей редакции:

Наименование группы должностей муниципальной службы	Должностной оклад, руб.
Высшая группа	25233,00
Глава администрации	25233,00
Главная группа	14086,00
Заместитель главы -Начальник отдела по финансам и экономике-главный бухгалтер	14086,00
Ведущая группа	13528,00
Начальник отдела по управлению муниципальным имуществом	13528,00
Начальник отдела по организационному обеспечению деятельности администрации	13528,00
Начальник отдела по социальной политике и безопасности	13528,00
Старшая группа	13037,00
Ведущий специалист отдела по финансам и экономике	13037,00
Ведущий специалист отдела по жилищно-коммунальному хозяйству и благоустройству	13037,00
Младшая группа	12001,00

Пункт 7.4 Раздел 7 ежемесячную надбавку к должностному окладу в соответствии с присвоенным классным чином изменить и читать в следующей редакции:

Группы должностей муниципальной службы	Классные чины	Размер надбавки, руб.
2	1	
Младшая группа	Муниципальный служащий муниципального образования в Ленинградской области 15 класса	2895,00
	Муниципальный служащий муниципального образования в Ленинградской области 14 класса	3316,00
	Муниципальный служащий муниципального образования в Ленинградской области 13 класса	3704,00
Старшая группа	Муниципальный служащий муниципального образования в Ленинградской области 12 класса	4075,00
	Муниципальный служащий муниципального образования в Ленинградской области 11 класса	4676,00
	Муниципальный служащий муниципального образования в Ленинградской области 10 класса	5258,00
Ведущая группа	Муниципальный служащий муниципального образования в Ленинградской области 9 класса	5838,00
	Муниципальный служащий муниципального образования в Ленинградской области 8 класса	6453,00
	Муниципальный служащий муниципального образования в Ленинградской области 7 класса	7034,00
Главная группа	Муниципальный служащий муниципального образования в Ленинградской области 6 класса	7667,00
	Муниципальный служащий муниципального образования в Ленинградской области 5 класса	8118,00
	Муниципальный служащий муниципального образования в Ленинградской области 4 класса	8636,00
Высшая группа	Муниципальный служащий муниципального образования в Ленинградской области 3 класса	9106,00
	Муниципальный служащий муниципального образования в Ленинградской области 2 класса	9608,00
	Муниципальный служащий муниципального образования в Ленинградской области 1 класса	9980,00

Пункт 1.5 Раздела 1. Оплата труда состоит из должностного оклада производится согласно штатному расписанию, утверждённому работодателем, и количеству отработанного времени

Наименование должностей, не являющееся должностями муниципальной службы	Должностной оклад, руб.
Водитель	11029,00
Уборщица	5513,00
Специалист первичного воинского учёта	9700,00

3. Настоящее решение вступает в силу с 09 января 2024 года и подлежит размещению на официальном сайте администрации МО Бережковское сельское поселение и в газете «Волховские огни».
4. Контроль за исполнением данного решения оставляю за собой.

А.А.НАЛЕТОВ,
глава муниципального образования
Бережковское сельское поселение

СОВЕТ ДЕПУТАТОВ
МУНИЦИПАЛЬНОГО ОБРАЗОВАНИЯ
БЕРЕЖКОВСКОЕ СЕЛЬСКОЕ ПОСЕЛЕНИЕ
ВОЛХОВСКОГО МУНИЦИПАЛЬНОГО РАЙОНА
ЛЕНИНГРАДСКОЙ ОБЛАСТИ
РЕШЕНИЕ ОТ 11 ЯНВАРЯ 2024 ГОДА № 4

Об отчете Главы МО Бережковское сельское поселение Волховского муниципального района Ленинградской области за 2023 год

Заслушав и обсудив представленный Главой муниципального образования Бережковское сельское поселение Волховского муниципального района Налётова А.А. отчет о результатах своей деятельности и деятельности муниципального образования Бережковское сельское поселение Волховского муниципального района за 2023 год, руководствуясь частью 11.1 статьи 35, пунктом 2 части 6.1 статьи 37 Федерального закона от 6 октября 2003 года № 131-ФЗ «Об общих принципах организации местного самоуправления в Российской Федерации», в соответствии с Уставом МО Бережковское сельское поселение, Совет депутатов муниципального образования Бережковское сельское поселение Волховского муниципального района Ленинградской области и на основании протокола расширенного собрания, посвященного отчету Главы МО Бережковское сельское поселение и Главы администрации МО Бережковское сельское поселение о результатах своей деятельности и деятельности администрации за 2023 год и планы на 2024 год» от 11 января 2024 года решил:
1. Признать результаты деятельности Главы муниципального образования Бережковское сельское поселение Волховского муниципального района Налётова А.А. и деятельности муниципального образования Бережковское сельское поселение Волховского муниципального района за 2023 год, в том числе по решению вопросов, поставленных Советом депутатов МО Бережковского сельского поселения удовлетворительными.
2. Настоящее решение вступает в силу со дня его принятия и подлежит официальному опубликованию в газете «Волховские огни».

А.А.НАЛЕТОВ,
глава муниципального образования
Бережковское сельское поселение

СОВЕТ ДЕПУТАТОВ
МУНИЦИПАЛЬНОГО ОБРАЗОВАНИЯ
БЕРЕЖКОВСКОЕ СЕЛЬСКОЕ ПОСЕЛЕНИЕ
ВОЛХОВСКОГО МУНИЦИПАЛЬНОГО РАЙОНА
ЛЕНИНГРАДСКОЙ ОБЛАСТИ
РЕШЕНИЕ ОТ 11 ЯНВАРЯ 2024 ГОДА № 5

Об отчете Главы администрации МО Бережковское сельское поселение Волховского муниципального района Ленинградской области за 2023 год

Заслушав и обсудив представленный Главой администрации муниципального образования Бережковское сельское поселение Волховского муниципального района Ожерельева В.Б. отчет о результатах своей деятельности и деятельности администрации Бережковское сельское поселение Волховского муниципального района за 2023 год, руководствуясь частью 11.1 статьи 35, пунктом 2 части 6.1 статьи 37 Федерального закона от 6 октября 2003 года № 131-ФЗ «Об общих принципах организации местного самоуправления в Российской Федерации», в соответствии с Уставом МО Бережковское сельское поселение, Совет депутатов муниципального образования Бережковское сельское поселение Волховского муниципального района Ленинградской области и на основании протокола расширенного собрания, посвященного отчету Главы МО Бережковское сельское поселение и Главы администрации МО Бережковское сельское поселение о результатах своей деятельности и деятельности администрации за 2023 год и планы на 2024 год» от 11 января 2024 года решил:
1. Принять к сведению отчет Главы администрации Бережковское сельское поселение Волховского муниципального района Ожерельева В.Б. о результатах своей деятельности и деятельности администрации Бережковского сельского поселения Волховского муниципального района за 2023 год, в том числе о решении вопросов, поставленных Советом депутатов МО Бережковское сельское поселение.
2. Признать результаты деятельности Главы администрации Бережковское сельское поселение Волховского муниципального района Ожерельева В.Б. и деятельности администрации Бережковское сельское поселение Волховского муниципального района за 2023 год, в том числе по решению вопросов, поставленных Советом депутатов МО Бережковского сельского поселения удовлетворительными.
3. Настоящее решение вступает в силу со дня его принятия и подлежит официальному опубликованию в газете «Волховские огни» и на официальном сайте администрации.

А.А.НАЛЕТОВ,
глава муниципального образования
Бережковское сельское поселение

АДМИНИСТРАЦИЯ
МУНИЦИПАЛЬНОГО ОБРАЗОВАНИЯ
БЕРЕЖКОВСКОЕ СЕЛЬСКОЕ ПОСЕЛЕНИЕ
ВОЛХОВСКОГО МУНИЦИПАЛЬНОГО РАЙОНА
ЛЕНИНГРАДСКОЙ ОБЛАСТИ
П О С Т А Н О В Л Е Н И Е ОТ 09 ЯНВАРЯ 2024 ГОДА № 2

О закладке и ведении похозяйственной книги МО Бережковское сельское поселение Волховского муниципального района в целях учета личных подсобных хозяйств на 2024 -2028 годы

В соответствии со ст. 8 Федерального закона от 07 июля 2003 года № 112-ФЗ «О личном подсобном хозяйстве», частью 1 статьи 29, с Уставом Бережковского сельского поселения Волховского муниципального района, Приказом Министерства сельского хозяйства Российской Федерации от 27.09.2022 № 629 «Об утверждении формы и порядка ведения похозяйственных книг» в целях учета личных подсобных хозяйств на территории МО город Волхов Волховского муниципального района п о с т а н о в л я ю:
1. Организовать закладку похозяйственной книги МО Бережковское сельское поселение Волховского муниципального района сроком на 5 (Пять) лет на 2024-2028 годы в электронной форме с использованием комплексной информационной системы сбора и обработки бухгалтерской и специализированной отчетности сельскохозяйственных товаропроизводителей, формирования сводных отчетов, мониторинга, учета, контроля и анализа субсидий на поддержку агропромышленного комплекса.
2. Ответственным должностным лицом за организацию закладки и ведение похозяйственной книги МО Бережковское сельское поселение Волховского муниципального района назначить начальника отдела по социальной политике и безопасности администрации МО Бережковского сельского поселения Волховского муниципального района.
4. Запись в похозяйственных книгах производить на основании сведений, предоставляемых на добровольной основе главой личного подсобного хозяйства (далее - ЛПХ) или членами ЛПХ.
6. Настоящее постановление подлежит опубликованию в официальном периодическом печатном издании и размещению информационно-коммуникационной сети «Интернет» на официальном сайте администрации.
7. Настоящее постановление вступает в силу с момента его подписания и распространяется на правоотношения, возникшие с 01 января 2024 года.
8. Контроль за исполнением настоящего постановления оставляю за собой.

В.Б.ОЖЕРЕЛЬЕВ,
глава администрации

АДМИНИСТРАЦИЯ
МУНИЦИПАЛЬНОГО ОБРАЗОВАНИЯ
БЕРЕЖКОВСКОЕ СЕЛЬСКОЕ ПОСЕЛЕНИЕ
ВОЛХОВСКОГО МУНИЦИПАЛЬНОГО РАЙОНА
ЛЕНИНГРАДСКОЙ ОБЛАСТИ
ПОСТАНОВЛЕНИЕ ОТ 12 ЯНВАРЯ 2024 ГОДА № 3

О предоставлении зарегистрированным кандидатам в Президенты Российской Федерации, политическим партиям, выдвинувших зарегистрированных кандидатов, помещений для встреч с избирателями и о выделении специальных мест для размещения предвыборных печатных агитационных материалов.

В соответствии с Федеральным законом от 12 июня 2002 года № 67 – ФЗ «Об основных гарантиях избирательных прав и права на участие в референдуме граждан Российской Федерации», п о с т а н о в л я ю:
1. Предоставить зарегистрированным кандидатам в Президенты Российской Федерации, политическим партиям, выдвинувших зарегистрированных кандидатов, для встреч с избирателями на территории муниципального образования Бережковское сельское поселение помещение МБУКС «Бережковский сельский Дом культуры» дер. Бережки ул. Песочная д.6. Установить время для проведения встреч с избирателями : вторник, среда, четверг с 16-00 час. до 20-00 час.
2. Выделить и оборудовать специальные места для размещения предвыборных печатных агитационных материалов зарегистрированным кандидатам: на доске объявлений у магазина № 15 ООО Торговый Дом «Волховхлеб» по адресу: д.Бережки ул.Песочная д.12, информационный стенд в д.Прусынская Горка д.2, д.Запорожье д.3-а.
3. Настоящее постановление подлежит опубликованию в газете «Волховские огни» и размещению на официальном сайте администрации муниципального образования Бережковское сельское поселение в сети Интернет и вступает в силу после его опубликования.
4. Контроль за исполнением данного постановления оставляю за собой.

В.Б.ОЖЕРЕЛЬЕВ,
глава администрации

А Д М И Н И С Т Р А Ц И Я
МУНИЦИПАЛЬНОГО ОБРАЗОВАНИЯ
ВЫНДИНООСТРОВСКОЕ СЕЛЬСКОЕ ПОСЕЛЕНИЕ
ВОЛХОВСКОГО МУНИЦИПАЛЬНОГО РАЙОНА
ЛЕНИНГРАДСКОЙ ОБЛАСТИ
П О С Т А Н О В Л Е Н И Е ОТ « 09 » ЯНВАРЯ 2024 ГОДА № 1

Об утверждении Положения о порядке создания и ведения реестра зеленых насаждений на территории муниципального образования Выдиноостровское сельское поселение Волховского муниципального района Ленинградской области

В соответствии с Федеральным законом от 6 октября 2003 года №131-ФЗ «Об общих принципах организации местного самоуправления в Российской Федерации» и Правилами благоустройства территории муниципального образования Выдиноостровское сельское поселение Волховского муниципального района, утвержденные Решением Совета депутатов муниципального образования Выдиноостровское сельское поселение Волховского муниципального района Ленинградской области от 10 ноября №29, в целях упорядочения процесса ведение реестра зеленых насаждений, произрастающих на территории Выдиноостровского сельского поселения постановляет:
1. Утвердить Положение о порядке создания и ведения реестра зеленых насаждений на территории муниципального образования Выдиноостровское сельское поселение, согласно приложению.
2. Настоящее постановление вступает в силу со дня его официального опубликования.
3. Данное постановление подлежит официальному опубликованию в средствах массовой информации газете «Волховские Огни и размещению на официальном сайте МО Выдиноостровское сельское поселение.
4. Контроль за исполнением настоящего постановления оставляю за собой.

Е.В.ЧЕРЕМХИНА,
Глава администрации
С приложением можно ознакомиться на официальном сайте
администрации сельского поселения

АДМИНИСТРАЦИЯ
МУНИЦИПАЛЬНОГО ОБРАЗОВАНИЯ
ИССАДСКОЕ СЕЛЬСКОЕ ПОСЕЛЕНИЕ
ВОЛХОВСКОГО МУНИЦИПАЛЬНОГО РАЙОНА
ЛЕНИНГРАДСКОЙ ОБЛАСТИ
ПОСТАНОВЛЕНИЕ ОТ 09 ЯНВАРЯ 2023 Г. № 03

Об утверждении административного регламента по предоставлению муниципальной услуги «Утверждение и выдача схемы расположения земельного участка или земельных участков, находящихся в муниципальной собственности Иссадского сельского поселения на кадастровом плане территории»

В соответствии с Федеральным законом от 06.10.2003 № 131-ФЗ «Об общих принципах организации местного самоуправления в Российской Федерации», Федеральным законом от 27.07.2010 № 210-ФЗ «Об организации предоставления государственных и муниципальных услуг», Постановлением Правительства Российской Федерации от 20 июля 2021 г. № 1228 «Об утверждении Правил разработки и утверждения административных регламентов предоставления государственных услуг, о внесении изменений в некоторые акты Правительства Российской Федерации и признании утратившими силу некоторых актов и отдельных положений актов Правительства Российской Федерации», постановлением Правительства Российской Федерации от 16 мая 2011г. N373 «О разработке и утверждении административных регламентов исполнения государственных функций и административных регламентов предоставления государственных услуг, постановлением Правительства Ленинградской области от 05.03.2011 N 42 «Об утверждении Порядка разработки и утверждения административных регламентов исполнения государственных функций (предоставления государственных услуг) в Ленинградской области, Постановление Правительства Ленинградской области от 30 июня 2010г. N 156 «О формировании и ведении Реестра государственных и муниципальных услуг (функций) Ленинградской области и портала государственных и муниципальных услуг (функций) Ленинградской области, п о с т а н о в л я ю:
1.Утвердить прилагаемый Административный регламент предоставления муниципальной услуги «Утверждение и выдача схемы расположения земельного участка или земельных участков, находящихся в муниципальной собственности Иссадского сельского поселения на кадастровом плане территории». (Приложение № 1).
2.Опубликовать настоящее постановление в газете «Волховские огни» и разместить на официальном сайте Иссадского сельского поселения.
3. Постановление вступает в силу после его официального опубликования (обнародования).
4. Контроль за исполнением настоящего постановления оставляю за собой.

Н.Б.ВАСИЛЬЕВА,
глава администрации
С приложением можно ознакомиться на официальном сайте
администрации сельского поселения

АДМИНИСТРАЦИЯ
МУНИЦИПАЛЬНОГО ОБРАЗОВАНИЯ
ИССАДСКОЕ СЕЛЬСКОЕ ПОСЕЛЕНИЕ
ВОЛХОВСКОГО МУНИЦИПАЛЬНОГО РАЙНА
ЛЕНИНГРАДСКОЙ ОБЛАСТИ
ПОСТАНОВЛЕНИЕ ОТ 11 ЯНВАРЯ 2024 Г. № 05

О внесении изменений в постановление администрации от 13.02.2020 г. № 35 «Об утверждении муниципальной программы «Обеспечение устойчивого функционирования и развития коммунальной инфраструктуры и повышения энергетической эффективности на территории муниципального образования Иссадское сельское поселение Волховского муниципального района»

В соответствии с Федеральным законом от 06.10.2003 № 131-ФЗ «Об общих принципах организации местного самоуправления в Российской Федерации», руководствуясь Постановлением администрации от 20 октября 2021г. № 154 «Об утверждении Порядка принятия решений о разработке муниципальных программ муниципального образования Иссадское сельское поселение, их формирования и реализации, и Порядка проведения оценки эффективности реализации муниципальных программ муниципального образования Иссадское сельское поселение» п о с т а н о в л я ю:
1. Внести изменения в постановление администрации МО Иссадское сельское поселение Волховского муниципального района Ленинградской области от 13.02.2020 г. № 35 Об утверждении муниципальной программы «Обеспечение устойчивого функционирования и развития коммунальной инфраструктуры и повышения энергетической эффективности на территории муниципального образования Иссадское сельское поселение Волховского муниципального района», изложив приложение к постановлению в новой редакции.
2. Настоящее постановление подлежит официальному опубликованию в газете «Волховские огни» и размещению на официальном сайте администрации Иссадское сельское поселение.
3. Постановление вступает в силу с момента официального опубликования и распространяется на правоотношения, возникшие с 01.01.2024 года.
4. Контроль за исполнением данного постановления оставляю за собой.

Н.Б.ВАСИЛЬЕВА,
глава администрации
С приложением можно ознакомиться на официальном сайте
администрации сельского поселения

АДМИНИСТРАЦИЯ
НОВОЛАДОЖСКОГО ГОРОДСКОГО ПОСЕЛЕНИЯ
ПОСТАНОВЛЕНИЕ 28 ДЕКАБРЯ 2023 Г. № 1076

О подготовке проекта изменений в Генеральный план муниципального образования Новоладожское городское поселение Волховского муниципального района Ленинградской области применительно к городу Новая Ладога

В соответствии с частью 2 статьи 24 Градостроительного кодекса Российской Федерации, пунктом 20 части 1 статьи 14 Федерального закона от 06.10.2003 № 131-ФЗ «Об общих принципах организации местного самоуправления в Российской Федерации», а также Уставом МО Новоладожское городское поселение, администрация Новоладожского городского поселения п о с т а н о в л я е т:
1. Подготовить предложения о внесении изменений в генеральный план муниципального образования Новоладожское городское поселение Волховского муниципального района Ленинградской области применительно к городу Новая Ладога.
2. Предложения о внесении изменений в генеральный план муниципального образования Новоладожское городское поселение Волховского муниципального района Ленинградской области применительно к городу Новая Ладога принимаются от заинтересованных лиц в письменном виде в срок до 11 марта 2024 года включительно через официальный сайт администрации Новоладожского городского поселения New-Ladoga-adm.ru; посредством электронной почты New-Ladoga@yandex.ru; посредством почтовой связи; непосредственно в здании администрации в секретариате администрации.
3. Настоящее постановление вступает в силу после официального опубликования в средствах массовой информации - газете «Волховские огни» и подлежит размещению на официальном сайте администрации Новоладожского городского поселения в сети «Интернет» www.New-ladoga-adm.ru.
4. Контроль за исполнением настоящего постановления возложить на отдел по управлению муниципальным имуществом.

И.Н. ЦЫГАНКОВ,
глава администрации

СОВЕТ ДЕПУТАТОВ
МУНИЦИПАЛЬНОГО ОБРАЗОВАНИЯ
СТАРОЛАДОЖСКОЕ СЕЛЬСКОЕ ПОСЕЛЕНИЕ
ВОЛХОВСКОГО МУНИЦИПАЛЬНОГО РАЙОНА
ЛЕНИНГРАДСКОЙ ОБЛАСТИ
РЕШЕНИЕ ОТ 25 ДЕКАБРЯ_2023 ГОДА №23

О внесении изменений и дополнений в Решение Совета депутатов № 36 от 26.12.2022 г. «О бюджете муниципального образования Староладожское сельское поселение Волховского муниципального района Ленинградской области на 2023 год и плановый период 2024 и 2025 годов»

В связи с необходимостью уточнения бюджета муниципального образования Староладожское сельское поселение Волховского муниципального района на 2023 год и плановый период 2024 и 2025 годов Совет депутатов муниципального образования Староладожское сельское поселение решил:
1. Внести в решение Совета депутатов муниципального образования Староладожское сельское поселение от 26.12.2022 года № 36 «О бюджете муниципального образования Староладожское сельское поселение Волховского муниципального района Ленинградской области на 2023 год и плановый период 2024 и 2025 годов» в редакции от 31.10.2023 года № 16 следующие изменения:
1.1. В пункте 1 статьи 1 цифры «43 765,47» заменить цифрами «42 083,88», цифры «45 295,77» заменить цифрами «43 614,18».
1.2. В пункте 7 статьи 4 после слов «на 2023 год в сумме» цифры «716,56» заменить цифрами «717,28».
1.3. В пункте 4 статьи 5 после слов «на 2023 год в сумме» цифры «8 558,00» заменить цифрами «8 435,50».
1.4. Приложение № 1 «Прогнозируемые поступления доходов бюджета муниципального образования Староладожское сельское поселение на 2023 год и плановый период 2024 и 2025 годов» изложить в новой редакции.
1.5. Приложение № 2 «Безвозмездные поступления в бюджет муниципального образования Староладожское сельское поселение на 2023 год и плановый период 2024 и 2025 годов» изложить в новой редакции.
1.6. Приложение № 3 «Распределение бюджетных ассигнований по разделам и подразделам функциональной классификации расходов на 2023 год и плановый период 2024 и 2025 годов» изложить в новой редакции.
1.7. Приложение № 4 «Распределение бюджетных ассигнований бюджета муниципального образования Староладожское сельское поселение по целевым статьям (муниципальным программам и непрограммным направлениям деятельности), группам и подгруппам видов расходов, разделам и подразделам классификации расходов на 2023 год и плановый период 2024 и 2025 годов» изложить в новой редакции.
1.8. Приложение № 5 «Распределение бюджетных ассигнований по разделам и подразделам, целевым статьям (муниципальным программам и непрограммным направлениям деятельности), группам и подгруппам видов расходов классификации расходов на 2023 год и плановый период 2024 и 2025 годов» изложить в новой редакции.
1.9. Приложение № 7 «Ведомственная структура бюджета муниципального образования Староладожское сельское поселение Волховского муниципального района Ленинградской области на 2023 год и плановый период 2024 и 2025 годов» изложить в новой редакции.
1.10. Приложение № 8 «Источники финансирования дефицита бюджета муниципального образования Староладожское сельское поселение Волховского муниципального района Ленинградской области на 2023 год и плановый период 2024 и 2025 годов» изложить в новой редакции.
2. Настоящее решение вступает в силу на следующий день после его официального опубликования в средствах массовой информации.

Ф.А. КОНОПЛЕВ,
глава муниципального образования
Староладожское сельское поселение
С приложениями можно ознакомиться
на официальном сайте сельского поселения

СОВЕТ ДЕПУТАТОВ
МУНИЦИПАЛЬНОГО ОБРАЗОВАНИЯ
СТАРОЛАДОЖСКОЕ СЕЛЬСКОЕ ПОСЕЛЕНИЕ
ВОЛХОВСКОГО МУНИЦИПАЛЬНОГО РАЙОНА
ЛЕНИНГРАДСКОЙ ОБЛАСТИ
РЕШЕНИЕ ОТ 25 ДЕКАБРЯ 2023 ГОДА № 25

Об утверждении Положения о случаях и порядке посещения субъектами общественного контроля органов местного самоуправления муниципального образования и муниципальных учреждений (организаций) муниципального образования Староладожское сельское поселение Волховского муниципального района Ленинградской области

В соответствии Федеральным законом от 6 октября 2003 года № 131-ФЗ «Об общих принципах организации местного самоуправления в Российской Федерации», Федеральным законом от 21 июля 2014 года № 212-ФЗ «Об основах общественного контроля в Российской Федерации», Уставом муниципального образования Староладожское сельское поселение Волховского муниципального района Ленинградской области (далее – Устав), Совет депутатов муниципального образования Староладожское сельское поселение решил:
1. Утвердить Положение о случаях и порядке посещения субъектами общественного контроля органов местного самоуправления муниципального образования Староладожское сельское поселение и муниципальных учреждений (организаций) согласно приложению.
2. Настоящее решение подлежит официальному опубликованию и вступает в силу после его официального опубликования.

Ф.А. КОНОПЛЕВ,
глава муниципального образования
Староладожское сельское поселение
С приложениями можно ознакомиться
на официальном сайте сельского поселения

СОВЕТ ДЕПУТАТОВ
МУНИЦИПАЛЬНОГО ОБРАЗОВАНИЯ
СТАРОЛАДОЖСКОЕ СЕЛЬСКОЕ ПОСЕЛЕНИЕ
ВОЛХОВСКИЙ МУНИЦИПАЛЬНЫЙ РАЙОН
ЛЕНИНГРАДСКОЙ ОБЛАСТИ
РЕШЕНИЕ ОТ 25 ДЕКАБРЯ 2023 ГОДА №26

Об утверждении базовой стоимости одного квадратного метра арендуемой площади муниципального имущества

В целях повышения эффективности пользования муниципальным имуществом муниципального образования Староладожское сельское поселение и увеличения поступлений доходов в бюджет в соответствии со ст. 36 Устава муниципального образования Староладожское сельское поселение Совет депутатов решил:
1. Утвердить базовую стоимость одного квадратного метра арендуемой площади муниципального имущества на 2024 год в размере 2590 (две тысячи пятьсот девяносто) рублей.
2. Администрации муниципального образования Староладожское сельское поселение произвести расчет арендной платы по заключенным договорам.
3. Настоящее решение вступает в силу на следующий день после его официального опубликования.
4. Контроль за исполнением данного решения возложить на главу администрации муниципального образования Староладожское сельское поселение.

Ф.А. КОНОПЛЕВ,
глава муниципального образования
Староладожское сельское поселение

СОВЕТ ДЕПУТАТОВ
СТАРОЛАДОЖСКОГО СЕЛЬСКОГО ПОСЕЛЕНИЯ
ВОЛХОВСКОГО МУНИЦИПАЛЬНОГО РАЙОНА
ЛЕНИНГРАДСКОЙ ОБЛАСТИ
РЕШЕНИЕ ОТ 25 ДЕКАБРЯ 2023 ГОДА №24

О бюджете Староладожского сельского поселения Волховского муниципального района Ленинградской области на 2024 год и плановый период 2025 и 2026 годов

В соответствии с Федеральным законом от 06.10.2003 года № 131-ФЗ «Об общих принципах организации местного самоуправления в Российской Федерации», Бюджетным кодексом Российской Федерации и руководствуясь Уставом Староладожского сельского поселения Волховского муниципального района, Положением о бюджетном процессе в Староладожском сельском поселении Волховского муниципального района Совет депутатов Староладожского сельского поселения решил:
Утвердить бюджет Староладожского сельского поселения Волховского муниципального района Ленинградской области на 2024 год и плановый период 2025 и 2026 годов.

Статья 1. Основные характеристики бюджета Староладожского сельского поселения Волховского муниципального района Ленинградской области на 2024 год и плановый период 2025 и 2026 годов.
1. Утвердить основные характеристики бюджета Староладожского сельского поселения Волховского муниципального района на 2024 год:
- прогнозируемый общий объем доходов бюджета Староладожского сельского поселения Волховского муниципального района в сумме 32 473,98 тысяч рублей;
- общий объем расходов бюджета Староладожского сельского поселения Волховского муниципального района в сумме 33 683,98 тысяч рублей;
- прогнозируемый дефицит бюджета Староладожского сельского поселения Волховского муниципального района в сумме 1 210,00 тысяч рублей.
2. Утвердить основные характеристики бюджета Староладожского сельского поселения Волховского муниципального района на 2025 год и на 2026 год:
- прогнозируемый общий объем доходов бюджета Староладожского сельского поселения Волховского муниципального района на 2025 год в сумме 27 637,72 тысяч рублей и на 2026 год в сумме 24 925,12 тысяч рублей;
- общий объем расходов бюджета Староладожского сельского поселения Волховского муниципального района на 2025 год в сумме 27 637,72 тысячи рублей, в том числе условно утвержденные расходы в сумме 654,85 тысячи рублей и на 2026 год 24 925,12 тысячи рублей, в том числе условно утвержденные расходы в сумме 1 191,30 тысячи рублей;
- прогнозируемый дефицит бюджета Староладожского сельского поселения Волховского муниципального района в сумме 0,00 тысяч рублей.

Статья 2. Доходы бюджета Староладожского сельского поселения Волховского муниципального района на 2024 год и плановый период 2025 и 2026 годов.
1. Утвердить в пределах общего объема доходов бюджета Староладожского сельского поселения Волховского муниципального района, утвержденного статьей 1 настоящего решения прогнозируемые поступления доходов на 2024 год и плановый период 2025 и 2026 годов согласно приложению 1.
2. Утвердить в пределах общего объема доходов, утвержденного статьей 1 настоящего решения, безвозмездные поступления от других бюджетов бюджетной системы Российской Федерации бюджета Староладожского сельского поселения Волховского муниципального района на 2024 год и плановый период 2025 и 2026 годов согласно приложению 2.

Статья 3. Нормативы поступления доходов в бюджет Староладожского сельского поселения Волховского муниципального района на 2024 год и плановый период 2025 и 2026 годов.
Установить, что доходы бюджета Староладожского сельского поселения, поступающие в 2024 году, формируются за счет доходов от уплаты федеральных, региональных и местных налогов и сборов по нормативам, установленным законодательными актами Российской Федерации, Ленинградской области, Волховского муниципального района и настоящим Решением:
- налог на доходы физических лиц – по нормативу 10 процентов;
- акцизы по подакцизным товарам (продукции), производимым на территории Российской Федерации – по нормативу 0,02134 процентов;
- единый сельскохозяйственный налог – по нормативу 35 процентов;
- земельный налог с физических и юридических лиц – по нормативу 100 процентов;
- налог на имущество физических лиц – по нормативу 100 процентов;
- государственная пошлина (подлежащая зачислению по месту государственной регистрации, совершения юридически значимых действий или выдачи документов) – 100 процентов;
- доходы от использования имущества, находящегося в муниципальной собственности, а также имущества муниципальных унитарных предприятий, в том числе казенных – по нормативу 100 процентов;
- доходы от продажи имущества (кроме акций и иных форм участия в капитале), находящегося в муниципальной собственности, а также имущества муниципальных унитарных предприятий, в том числе казённых – по нормативу 100 процентов.

Статья 4. Бюджетные ассигнования бюджета Староладожского сельского поселения Волховского муниципального района на 2024 год и плановый период 2025 и 2026 годов
Утвердить в пределах общего объёма расходов, установленного статьей 1 настоящего решения:
1. Распределение бюджетных ассигнований по разделам и подразделам на 2024 год и плановый период 2025 и 2026 годов согласно приложению 3;
2. Распределение бюджетных ассигнований по целевым статьям (муниципальным программам и непрограммным направлениям деятельности), группам и подгруппам видов расходов, разделам и подразделам классификации расходов на 2024 год и плановый период 2025 и 2026 годов согласно приложению 4;
3. Распределение бюджетных ассигнований по разделам, подразделам, целевым статьям (муниципальным программам и непрограммным направлениям деятельности), группам и подгруппам видов расходов классификации расходов бюджета на 2024 год и плановый период 2025 и 2026 годов согласно приложению 5.
4. Утвердить перечень главных распорядителей средств бюджета Староладожского сельского поселения Волховского муниципального района согласно приложению 6.
5. Утвердить ведомственную структуру бюджета Староладожского сельского поселения Волховского муниципального района на 2024 год и плановый период 2025 и 2026 годов согласно приложению 7.
6. Утвердить в составе расходов бюджета Староладожского сельского поселения Волховского муниципального района объем бюджетных ассигнований дорожного фонда Староладожского сельского поселения Волховского муниципального района:
на 2024 год в сумме 5 801,16 тысячи рублей,
на 2025 год в сумме 1 936,40 тысячи рублей,
на 2026 год в сумме 2 027,40 тысячи рублей.
7. Утвердить в составе расходов бюджета Староладожского сельского поселения Волховского муниципального района объем бюджетных ассигнований, направляемых на исполнение публичных нормативных обязательств:
на 2024 год в сумме 793,14 тысячи рублей,
на 2025 год в сумме 793,14 тысячи рублей,
на 2026 год в сумме 793,14 тысячи рублей.
8. Утвердить в составе расходов бюджета Староладожского сельского поселения Волховского муниципального района объем бюджетных ассигнований резервного фонда администрации МО Староладожское сельское поселение:
на 2024 год в сумме 245,00 тысяч рублей,
на 2025 год в сумме 245,00 тысяч рублей,
на 2026 год в сумме 260,00 тысяч рублей.

Статья 5. Особенности установления отдельных расходных обязательств и использования бюджетных ассигнований по обеспечению деятельности органов местного самоуправления Староладожского сельского поселения Волховского муниципального района и муниципальных учреждений Староладожского сельского поселения Волховского муниципального района.
1. Утвердить размер индексации месячных должностных окладов и окладов за классный чин муниципальных служащих Ленинградской области, а также месячных должностных окладов работников, замещающих должности, не являющиеся должностями муниципальной службы, в 1,046 раза с 1 января 2024 года.
2. Установить, что для расчета должностных окладов работников муниципальных бюджетных учреждений Староладожского сельского поселения за календарный месяц с 1 января 2024 года применяется расчетная величина в размере 12 265,0 рублей.
3. Утвердить размер индексации выплаты пенсии за выслугу лет лицам, замещавшим должности муниципальной службы, и доплаты к пенсии лицам, замещавшим муниципальные должности, Староладожского сельского поселения Волховского муниципального района Ленинградской области в 1,046 раза с 1 января 2024 года.
4. Утвердить расходы на обеспечение деятельности администрации Староладожского сельского поселения Волховского муниципального района:
на 2024 год в сумме 9 545,0 тысячи рублей,
на 2025 год в сумме 9 545,0 тысячи рублей,
на 2026 год в сумме 9 545,00 тысячи рублей.
5. Бюджетные учреждения, являющиеся получателями бюджетных средств, казенные учреждения Староладожского сельского поселения Волховского муниципального района вправе использовать в 2024 году полученные ими доходы от оказания платных услуг, средства безвозмездных поступлений и иной приносящей доход деятельности согласно с утвержденным порядком.
6. Средства, полученные от приносящей доход деятельности, не могут направляться муниципальными бюджетными учреждениями, казенными учреждениями Староладожского сельского поселения Волховского муниципального района на создание других организаций, покупку ценных бумаг и размещаться на депозиты в кредитных организациях.

Статья 6. Особенности исполнения отдельных расходных обязательств и использования бюджетных ассигнований в 2024 году.
1. Установить, что заключение и оплата бюджетополучателями договоров, исполнение которых осуществляется за счет средств бюджета Староладожского сельского поселения Волховского муниципального района, производится в пределах утвержденных им лимитов бюджетных обязательств в соответствии с ведомственной и функциональной классификациями расходов бюджета Староладожского сельского поселения Волховского муниципального образования.
Обязательства, вытекающие из договоров, принятые учреждениями, находящимися на финансировании из бюджета сверх утвержденных им лимитов бюджетных обязательств, не подлежат оплате за счет бюджетных средств.
Договор, заключенный бюджетным учреждением или органом местного самоуправления муниципального образования с нарушением требований настоящей статьи, подлежит признанию недействительным.
2. В случаях принятия федеральных, областных законов, других правовых актов Российской Федерации, Ленинградской области, Волховского муниципального района и поселения, влекущих за собой дополнительные расходы за счёт средств бюджета Староладожского сельского поселения, в настоящее решение вносятся соответствующие изменения и дополнения.
Решения Совета депутатов Староладожского сельского поселения Волховского муниципального района, влекущие сокращение доходной базы бюджета муниципального образования вступают в силу только после внесения соответствующих изменений и дополнений в настоящее решение.
3. Глава администрации поселения не вправе принимать решения, приводящие к уменьшению доходной и (или) увеличению расходной части бюджета без решения Совета депутатов Староладожского сельского поселения Волховского муниципального района.

Статья 7. Источники финансирования дефицита бюджета Староладожского сельского поселения Волховского муниципального района на 2024 год и плановый период 2025 и 2026 годов.
1. Утвердить источники финансирования дефицита бюджета Староладожского сельского поселения Волховского муниципального района на 2024 год и плановый период 2025 и 2026 годов согласно приложению 8.

Статья 8. Межбюджетные трансферты, передаваемые районному бюджету Волховского муниципального района Ленинградской области из бюджета Староладожского сельского поселения.
1. Утвердить формы, цели и объем межбюджетных трансфертов, передаваемых бюджету Волховского муниципального района из бюджета Староладожского сельского поселения на осуществление части полномочий по решению вопросов местного значения, в соответствии с заключенными соглашениями на 2024 год и плановый период 2025 и 2026 годов в соответствии с приложением 9.
2. Утвердить распределение межбюджетных трансфертов на осуществление части полномочий по решению вопросов местного значения, в соответствии с заключенными соглашениями на 2024 год и плановый период 2025 и 2026 годов согласно приложению 10.
3. Утвердить Порядок предоставления межбюджетных трансфертов, передаваемых бюджету Волховского муниципального района из бюджета поселения на осуществление части полномочий администрации поселения по исполнению и финансовому контролю за исполнением бюджета Поселения согласно приложению 11.
4. Утвердить Порядок предоставления межбюджетных трансфертов, передаваемых бюджету Волховского муниципального района из бюджета поселения на осуществление полномочий контрольно-счетного органа Староладожского сельского поселения Волховского муниципального района Ленинградской области согласно приложению 12.

Статья 9. Внутренний долг Староладожского сельского поселения Волховского муниципального района.
1. Установить верхний предел внутреннего долга Староладожского сельского поселения Волховского муниципального района
на 01 января 2025 года в сумме 100,0 тысяч рублей, в том числе по муниципальным гарантиям 0,00 тысяч рублей;
на 01 января 2026 года в сумме 100,0 тысяч рублей, в том числе по муниципальным гарантиям 0,00 тысяч рублей;
на 01 января 2027 года в сумме 100,0 тысяч рублей, в том числе по муниципальным гарантиям 0,00 тысяч рублей.
2. Предоставить право администрации Староладожского сельского поселения Волховского муниципального района привлекать бюджетные кредиты из районного бюджета для финансирования временных кассовых разрывов бюджета.
3. Утвердить Программу муниципальных внутренних заимствований Староладожского сельского поселения Волховского муниципального района Ленинградской области на 2024 год и плановый период 2025 и 2026 годов согласно приложению 13.
4. Установить, что остатки на счетах по учету средств Староладожского сельского поселения Волховского муниципального района на 01 января текущего финансового года направляются на финансирование расходов бюджета Староладожского сельского поселения Волховского муниципального района в пределах расходов на погашение внутреннего долга, дефицита, а также финансирование временных кассовых разрывов, возникающих при исполнении бюджета Староладожского сельского поселения Волховского муниципального района.

Статья 10. Заключительные положения.
1. Настоящее решение подлежит официальному опубликованию в средствах массовой информации не позднее 10 дней после его подписания в установленном порядке.

Ф.А. КОНОПЛЕВ,
глава муниципального образования
Староладожское сельское поселение
С приложениями можно ознакомиться
на официальном сайте сельского поселения

ИНФОРМАЦИОННОЕ СООБЩЕНИЕ

В соответствии со статьей 39.18 Земельного кодекса Российской Федерации Комитет по управлению муниципальным имуществом Волховского муниципального района Ленинградской области информирует о предстоящем предоставлении в аренду сроком на 20 лет земельных участков из категории земель – земли населенных пунктов:

Лот № 1: земельный участок с ориентировочной площадью 2000 кв.м, разрешенное использование – для индивидуального жилищного строительства, расположенный по адресу: Ленинградская область, Волховский муниципальный район, Усадищенское сельское поселение, дер. Жупкино. Постановление администрации Волховского муниципального района Ленинградской области об утверждении схемы расположения земельного участка на кадастровом плане территории от 29.12.2023 № 4451. Сведения о частях земельного участка и обременениях: часть земельного участка площадью 1538 кв.м – водоохранная зона реки Жупка.
Лица, заинтересованные в предоставлении земельного участка вправе подавать заявления о намерении участвовать в аукционе на право заключения договора аренды земельного участка, с приложением документа, удостоверяющего личность заявителя (копия паспорта). Рекомендуемая форма заявления прилагается.
Прием письменных заявлений о намерении участвовать в аукционе на право заключения договора аренды испрашиваемого земельного участка осуществляется при личном обращении заявителя или уполномоченного им лица (полномочия должны быть удостоверены в порядке, установленном действующим законодательством) и принимаются Комитетом по управлению муниципальным имуществом Волховского муниципального района Ленинградской области по рабочим дням с 10.00 до 16.00 (перерыв с 13.00 до 14.00) начиная с 19.01.2024 года по адресу: г. Волхов, Кировский пр., д. 32, отдел по земельным ресурсам, здание администрации Волховского муниципального района (1 этаж).
Прием заявлений прекращается 19.02.2024 года в 16 часов.
Адрес и время приема граждан для ознакомления со схемой расположения земельного участка: проводится по рабочим дням с 10 до 16 часов (перерыв с 13 до 14 часов) по адресу: г. Волхов, Кировский пр., д. 32, отдел по земельным ресурсам, здание администрации Волховского муниципального района (1 этаж). Тел. (81363) 77-079.
По каждому земельному участку подана одна заявка. В случае поступления заявлений от иных лиц о намерении участвовать в аукционе на право заключения договоров аренды земельных участков, участки будут выставлены на аукцион на право заключения договоров аренды земельных участков сроком на 20 лет. Информация об аукционе на право заключения договоров аренды земельных участков будет опубликована дополнительно после формирования земельных участков в соответствии с действующим земельным законодательством и определения их рыночной годовой арендной платы.
Данное информационное сообщение не является извещением о проведении торгов.

ПРИЛОЖЕНИЕ

В КУМИ Волховского
муниципального района Ленинградской области
от _____

зарегистрированного по адресу:
_____

паспорт_____
выдан_____
Тел.:_____
E-mail:_____

ЗАЯВЛЕНИЕ

В связи с опубликованным извещением _____
(указать дату, № извещения и источник СМИ)
о возможном предоставлении в аренду земельного участка, заявляю о своём намерении участвовать в аукционе на право заключения договора аренды земельного участка площадью_____ кв.м, с кадастровым номером_____, расположенного по адресу:_____
категория земель _____,
разрешенное использование:_____

К заявлению прилагаю: _____
В соответствии со статьей 9 Федерального закона от 27.07.2006 N 152-ФЗ «О персональных данных» даю согласие на автоматизированную, а также без использования средств автоматизации обработку, а именно: совершение действий, предусмотренных пунктом 3 части первой статьи 3 Федерального закона от 27.07.2006 N 152-ФЗ «О персональных данных», моих персональных данных, необходимых для рассмотрения настоящего заявления и принятия соответствующих решений. Настоящее заявление действует на период до истечения сроков хранения соответствующей информации или документов, содержащих указанную информацию, определяемых в соответствии с законодательством Российской Федерации.
«____»_____20___ года _____ _____

ИНФОРМАЦИОННОЕ СООБЩЕНИЕ

В соответствии со статьей 39.18 Земельного кодекса Российской Федерации Комитет по управлению муниципальным имуществом Волховского муниципального района Ленинградской области информирует о предстоящем предоставлении в собственность за плату по кадастровой стоимости земельных участков из категории земель – земли населенных пунктов:

Лот № 1: земельный участок с ориентировочной площадью 1002 кв.м, разрешенное использование – для индивидуального жилищного строительства, расположенный по адресу: Ленинградская область, Волховский муниципальный район, Колчановское сельское поселение, дер. Великое Село. Постановление администрации Волховского муниципального района Ленинградской области об утверждении схемы расположения земельного участка на кадастровом плане территории от 29.12.2023 № 4454.

Лица, заинтересованные в предоставлении земельного участка вправе подавать заявления о намерении участвовать в аукционе по продаже земельного участка, с приложением документа, удостоверяющего личность заявителя (копия паспорта). Рекомендуемая форма заявления прилагается.
Приём письменных заявлений о намерении участвовать в аукционе по продаже земельного участка осуществляется при личном обращении заявителя или уполномоченного им лица (полномочия должны быть удостоверены в порядке, установленном действующим законодательством) и принимаются Комитетом по управлению муниципальным имуществом Волховского муниципального района Ленинградской области по рабочим дням с 10.00 до 16.00 (перерыв с 13.00 до 14.00) начиная с 19.01.2024 года по адресу: г. Волхов, Кировский пр., д. 32, отдел по земельным ресурсам, здание администрации Волховского муниципального района (1 этаж).
Прием заявлений прекращается 19.02.2024 года в 16 часов.
Адрес и время приема граждан для ознакомления со схемой расположения земельного участка: проводится по рабочим дням с 10 до 16 часов по адресу: г. Волхов, Кировский пр., д. 32, отдел по земельным ресурсам, здание администрации Волховского муниципального района (1 этаж). Тел. (8-81363) 77-079.
По каждому земельному участку подана одна заявка. В случае поступления заявлений от иных лиц о намерении участвовать в аукционе по продаже земельных участков, участки будут выставлены на аукцион. Информация об аукционе по продаже земельных участка будет опубликована дополнительно после формирования земельных участков в соответствии с действующим земельным законодательством и определения их рыночной стоимости.
Данное информационное сообщение не является извещением о проведении торгов.

ПРИЛОЖЕНИЕ

В КУМИ Волховского
муниципального района Ленинградской области
от _____

зарегистрированного по адресу:
_____

паспорт_____
выдан_____
Тел.:_____
E-mail:_____

ЗАЯВЛЕНИЕ

В связи с опубликованным извещением _____
(указать дату, № извещения и источник СМИ)
о возможном предоставлении в аренду земельного участка, заявляю о своём намерении участвовать в аукционе на право заключения договора аренды земельного участка площадью_____ кв.м, с кадастровым номером_____, расположенного по адресу:_____
категория земель _____,
разрешенное использование:_____

К заявлению прилагаю: _____
В соответствии со статьей 9 Федерального закона от 27.07.2006 N 152-ФЗ «О персональных данных» даю согласие на автоматизированную, а также без использования средств автоматизации обработку, а именно: совершение действий, предусмотренных пунктом 3 части первой статьи 3 Федерального закона от 27.07.2006 N 152-ФЗ «О персональных данных», моих персональных данных, необходимых для рассмотрения настоящего заявления и принятия соответствующих решений. Настоящее заявление действует на период до истечения сроков хранения соответствующей информации или документов, содержащих указанную информацию, определяемых в соответствии с законодательством Российской Федерации. Отзыв заявления осуществляется в соответствии с законодательством Российской Федерации.
«____»_____20___ года _____ _____

СОВЕТ ДЕПУТАТОВ
МУНИЦИПАЛЬНОГО ОБРАЗОВАНИЯ
ИССАДСКОЕ СЕЛЬСКОЕ ПОСЕЛЕНИЕ
ВОЛХОВСКОГО МУНИЦИПАЛЬНОГО РАЙОНА
ЛЕНИНГРАДСКОЙ ОБЛАСТИ
ПОСТАНОВЛЕНИЕ ОТ 16 ЯНВАРЯ 2024 ГОДА № 1

О назначении публичных слушаний по рассмотрению проекта актуализации схемы теплоснабжения муниципального образования Иссадское сельское поселение

В соответствии с федеральными законами № 131-ФЗ от 06 октября 2003 года «Об общих принципах организации местного самоуправления в Российской Федерации, № 190 –ФЗ от 27 июля 2010 года «О теплоснабжении», постановления Правительства РФ от 22 февраля 2012 года № 154 «О требованиях к схемам теплоснабжения, порядку их разработки и утверждения», Устава муниципального образования Иссадское сельское поселение Волховского муниципального района Ленинградской области, Решения Совета депутатов муниципального образования Иссадское сельское поселение Волховского муниципального района Ленинградской области от 09.12.2019 года № 23 постановляю:
1. Назначить публичные слушания по рассмотрению проекта актуализации схемы теплоснабжения на территории муниципального образования Иссадское сельское поселение.
2. Утвердить состав комиссии по подготовке и проведению публичных слушаний по проекту, указанному в пункте 1 настоящего постановления согласно приложению № 1
3. Утвердить график проведения публичных слушаний по проекту актуализации схемы теплоснабжения на территории муниципального образования Иссадское сельское поселение согласно приложению № 2.
Утвердить место для организация сбора замечаний и предложений к схеме теплоснабжения, Ленинградская область, Волховский район, деревня Иссад, улица Лесная, дом 1; телефон 8(81363)55-125; электронная почта: issad-adm@yandex.ru. Ответственное лицо ведущий специалист по имущественным отношениям и ЖКХ администрации МО Иссадское сельское поселение Король А.П.
4. Утвердить место для проведения публичных слушаний по утверждению схемы теплоснабжения. Ленинградская область, Волховский район, деревня Иссад, улица Лесная, дом 1
5. Настоящее постановление подлежит официальному опубликованию в газете «Волховские огни» и размещению на официальном сайте в сети интернет.
6. Контроль за исполнением настоящего постановления оставляю за собой.

Е.А. ТРОШКИН,
глава МО Иссадское сельское поселение

ПРИЛОЖЕНИЕ № 1
к постановлению
главы муниципального образования
№ 1 от 16.01.2024 года

Состав комиссии
по проведению публичных слушаний
по проекту актуализации схемы теплоснабжения
на территории муниципальное образование
Иссадское сельское поселение

Председатель комиссии – Трошкин Е.А. – глава поселения муниципального образования Иссадское сельское поселение;
Заместитель председателя – Васильева Н.Б. – глава администрации поселения муниципального образования Иссадское сельское поселение;
Секретарь – Фомичева О.А. – специалист администрации МО Иссадское сельское поселение
Члены комиссии:
Король А.П.– Ведущий специалист по имущественным отношениям и ЖКХ
Представитель ООО «Леноблтеплоснаб» по согласованию
Каупер И.В. – депутат МО Иссадское сельское поселение;

ПРИЛОЖЕНИЕ № 2
к постановлению
главы муниципального образования
№ 1 от 16.01. 2024 года

График проведения публичных слушаний
по проекту актуализации схемы теплоснабжения
на территории муниципальное образование
Иссадское сельское поселение

1	Организация сбора замечаний и предложений к схеме теплоснабжения, в соответствии с пунктом 21 «Требований к порядку разработки и утверждения схем теплоснабжения»	до 01.03 2024 г	Король А.П.– Ведущий специалист по имущественным отношениям и ЖКХ
2	Размещение информации о проведение публичных слушаний по замечаниям к схеме теплоснабжения муниципального образования Иссадское сельское поселение в соответствии с пунктом 15 «Требований к порядку разработки и утверждения схем теплоснабжения»	до 05.03. 2024 г	Король А.П.– Ведущий специалист по имущественным отношениям и ЖКХ
3	Проведение публичных слушаний по замечаниям к схеме теплоснабжения муниципального образования Иссадское сельское поселение в соответствии с пунктом 23 «Требований к порядку разработки и утверждения схем теплоснабжения»	12.03. 2024 г	Король А.П.– Ведущий специалист по имущественным отношениям и ЖКХ
6	Размещение заключения о результатах проведенных публичных слушаний и протоколы публичных слушаний по изменениям к схеме теплоснабжения муниципального образования Иссадское сельское поселение в соответствии с пунктом 24 «Требований к порядку разработки и утверждения схем теплоснабжения»	До 15.03. 2024 г	Король А.П.– Ведущий специалист по имущественным отношениям и ЖКХ
7	Принятие решения по результату проведения публичных слушаний: в соответствии с пунктом 23 «Требований к порядку разработки и утверждения схем теплоснабжения»	До 18.03. 2024 г	Глава МО Трошкин Е.А.
8	Утверждение актуализированной схемы теплоснабжения муниципального образования Иссадское сельское поселение при внесении в нее изменений, в соответствии с пунктом 26 «Требований к порядку разработки и утверждения схем теплоснабжения»	До 01.04. 2024 г	
9	Размещение актуализированной схемы теплоснабжения на сайте в полном объеме, в соответствии с пунктом 19 «Требований к порядку разработки и утверждения схем теплоснабжения»	До 15.04. 2024 г	Король А.П.– Ведущий специалист по имущественным отношениям и ЖКХ

АДМИНИСТРАЦИЯ
МУНИЦИПАЛЬНОГО ОБРАЗОВАНИЯ
ПАШСКОЕ СЕЛЬСКОЕ ПОСЕЛЕНИЕ
ВОЛХОВСКОГО МУНИЦИПАЛЬНОГО РАЙОНА
ЛЕНИНГРАДСКОЙ ОБЛАСТИ
ПОСТАНОВЛЕНИЕ ОТ 15 ЯНВАРЯ 2024 ГОДА № 9

Об определении мест для размещения предвыборных печатных агитационных материалов и предоставлении помещений зарегистрированным кандидатам, их доверенным лицам для проведения агитационных публичных мероприятий в период подготовки выборов Президента Российской Федерации 17 марта 2024 года

В соответствии с пунктом 7 статьи 55 Федерального закона от 10.01.2003 года №19-ФЗ «О выборах Президента Российской Федерации», администрация Пашского сельского поселения Волховского муниципального района п о с т а н о в л я е т:
1. Определить места для размещения предвыборных печатных агитационных материалов на территории Пашского сельского поселения при подготовке выборов Президента Российской Федерации 17 марта 2024 года согласно приложению 1.
2. Определить помещения для проведения зарегистрированными кандидатами, их доверенными лицами агитационных публичных мероприятий на территории Пашского сельского поселения при подготовке выборов Президента Российской Федерации 17 марта 2024 года согласно приложению 2.
3. Рекомендовать начальнику 94 отделения полиции обеспечить охрану общественного порядка при проведении агитационных публичных мероприятий.
4. Настоящее постановление опубликовать в средствах массовой информации и разместить на официальном сайте администрации Пашского сельского поселения в сети Интернет.
5. Настоящее постановление вступает в силу со дня его официального опубликования.
6. Контроль за исполнением настоящего постановления оставляю за собой.

А.Т.КУЛИМАНОВ,
глава администрации
Пашского сельского поселения

ПРИЛОЖЕНИЕ 1
к постановлению администрации Пашского сельского поселения
от 15 января 2024 года №9

Список
специальных мест для размещения печатных агитационных
материалов зарегистрированных кандидатов
при проведении выборов
Президента Российской Федерации
17 марта 2024 года

№ п/п	Номер избирательного участка	Наименование и место расположения специального места для размещения печатных агитационных материалов
1	86	Ленинградская обл., Волховский р-н, с. Паша, ул. Советская, информационный стенд напротив здания администрации
2	87	Ленинградская обл., Волховский р-н, с. Паша, ул. Советская, д. 82б
3	88	Ленинградская обл., Волховский р-н, д. Надкопанье, д. 15, у магазина
4	89	Ленинградская обл., Волховский р-н, с. Паша, ул. Юбилейная, д. 5а; Ленинградская обл., Волховский р-н, с. Паша, ул. Набережная, д. 62а
5	90	Ленинградская обл., Волховский р-н, с. Паша, ул. Павла Нечесанова, д. 23 Ленинградская обл., Волховский р-н, с. Паша, ул. Павла Нечесанова, д. 89а, Ленинградская обл., Волховский р-н, с. Паша, ул. Торговая, д. 2а
6	91	Ленинградская обл., Волховский р-н, п. Рыбежно, ул. Рейдовая, д. 28
7	92	Ленинградская обл., Волховский р-н, д. Николаевщина, д. 50, информационный стенд у магазина
8	93	Ленинградская обл., Волховский р-н, д. Сорзуй, ул. Садовая, д 2, у магазина

ПРИЛОЖЕНИЕ 2
к постановлению администрации Пашского сельского поселения
от 15 января 2024 года №9

Перечень помещений
для проведения зарегистрированными кандидатами, их доверенными
лицами агитационных публичных мероприятий на территории
Пашского сельского поселения
при проведении выборов
Президента Российской Федерации
17 марта 2024 года

№ п/п	Помещение	Местонахождение помещения	Дни и время для проведения мероприятий
1	Зрительный зал Пашского дома культуры	Ленинградская область, Волховский район, с. Паша, ул. Советская, д. 85	Понедельник – пятница с 14.00 до 19.00
2	Актовый зал Рыбежского сельского клуба	Ленинградская область, Волховский район, п. Рыбежно, ул. Клубная, д. 5	Понедельник – пятница с 14.00 до 19.00
3	Помещение подросткового клуба	Ленинградская область, Волховский район, с. Паша, ул. Строительная, д.10	Понедельник – пятница с 14.00 до 19.00

АДМИНИСТРАЦИЯ
МУНИЦИПАЛЬНОГО ОБРАЗОВАНИЯ
ПОТАНИНСКОЕ СЕЛЬСКОЕ ПОСЕЛЕНИЕ
ВОЛХОВСКОГО МУНИЦИПАЛЬНОГО РАЙОНА
ЛЕНИНГРАДСКОЙ ОБЛАСТИ
ПОСТАНОВЛЕНИЕ ОТ «12» ЯНВАРЯ 2024 ГОДА № 03

О предоставления помещения зарегистрированным кандидатам в Президенты Российской Федерации, представителям политических партий, выдвинувшим зарегистрированного кандидата для встреч с избирателями и о выделении специальных мест для размещения предвыборных печатных агитационных материалов на территории муниципального образования Потанинское сельское поселение

В соответствии с п. 1, п.3 ст.54 и п. 7 ст. 55 Федерального закона от 10.01.2003 №19-ФЗ «О выборах Президента Российской Федерации», администрация муниципального образования Потанинское сельское поселение Волховского муниципального района Ленинградской области постановляет:
1. Предоставить на территории муниципального образования Потанинское сельское поселение помещение зарегистрированным кандидатам в Президенты Российской Федерации, представителям политических партий, выдвинувшим зарегистрированного кандидата для встреч с избирателями по адресу: дер. Потанино дом № 13а Потанинский СДК. Время проведения: понедельник – пятница, с 15-00 часов до 17-00 часов, продолжительность проведения агитационных публичных мероприятий 2 (два) часа.
2. Выделить для размещения предвыборных печатных агитационных материалов информационный стенд (расположенный по направлению к домам № 1, 2) и стенды в населенных пунктах муниципального образования.
3. Настоящее постановление подлежит обязательному опубликованию и размещению на официальном сайте администрации.
4. Контроль за исполнением данного постановления оставляю за собой.

В.В. ИБАДОВА,
глава администрации

АДМИНИСТРАЦИЯ
МУНИЦИПАЛЬНОГО ОБРАЗОВАНИЯ
СТАРОЛАДОЖСКОЕ СЕЛЬСКОЕ ПОСЕЛЕНИЕ
ВОЛХОВСКОГО МУНИЦИПАЛЬНОГО РАЙОНА
ЛЕНИНГРАДСКОЙ ОБЛАСТИ
П О С Т А Н О В Л Е Н И Е ОТ « 11 » ЯНВАРЯ 2024 ГОДА № 5

О закладке и ведении похозяйственной книги МО Староладожское сельское поселение Волховского муниципального района Ленинградской области в целях учета личных подсобных хозяйств на 2024 -2028 годы

В соответствии со ст. 8 Федерального закона от 07 июля 2003 года № 112-ФЗ «О личном подсобном хозяйстве», Приказом Министерства сельского хозяйства Российской Федерации от 27.09.2022 № 629 «Об утверждении формы и порядка ведения похозяйственных книг» в целях учета личных подсобных хозяйств на территории МО город Волхов Волховского муниципального района п о с т а н о в л я ю:
1. Организовать закладку похозяйственной книги МО Староладожское сельское поселение Волховского муниципального района Ленинградской области сроком на 5 (Пять) лет на 2024-2028 годы в электронной форме с использованием комплексной информационной системы сбора и обработки бухгалтерской и специализированной отчетности сельскохозяйственных товаропроизводителей, формирования сводных отчетов, мониторинга, учета, контроля и анализа субсидий на поддержку агропромышленного комплекса.
2. Ответственным должностным лицом за организацию закладки похозяйственной книги МО Староладожское сельское поселение Волховского муниципального района Ленинградской области назначить ведущего специалиста по муниципальному имуществу, земельным вопросам и муниципальному контролю администрации Староладожского сельского поселения Волховского муниципального района Ленинградской области.
3. Ответственным должностным лицом за ведение похозяйственной книги в МО Староладожское сельское поселение Волховского муниципального района Ленинградской области назначить ведущего специалиста по муниципальному имуществу, земельным вопросам и муниципальному контролю администрации Староладожского сельского поселения Волховского муниципального района Ленинградской области.
4. Запись в похозяйственных книгах производить на основании сведений, предоставляемых на добровольной основе главой личного подсобного хозяйства (далее - ЛПХ) или членами ЛПХ.
5. Настоящее постановление подлежит опубликованию в официальном периодическом печатном издании и размещению информационно-коммуникационной сети «Интернет» на официальном сайте администрации муниципального образования Староладожское сельское поселение Волховского муниципального района Ленинградской области.
6. Настоящее постановление вступает в силу с момента его подписания и распространяется на правоотношения, возникшие с 01 января 2024 года.
7. Контроль за исполнением настоящего постановления оставляю за собой.

Н.О. ЕРМАК,
глава администрации

Залог правильной муниципальной политики

МСУ

15 января в Москве на площадке Международной выставки-форума «Россия» на ВДНХ состоялось открытие первого Всероссийского муниципального форума «Малая родина– сила России».

Это первый в истории современной России форум, который объединил на одной площадке более 7,5 тысяч глав муниципалитетов из 89 субъектов Российской Федерации.

Форум проводится по поручению Президента Российской Федерации Владимира Путина.

Цель форума - объединение муниципального сообщества России и повышение престижа муниципальной службы на основе единых ценностей служения обществу и государству, а также выявление и поддержка муниципальных проектов и инициатив, способствующих развитию территорий и достижению национальных целей.

«Самое главное – всегда помнить, что государственная служба это, в первую очередь, служение людям, которые доверили вам такое высокое положение и рассчитывают на эффективное служение», - подчеркнул Владимир Путин.

В рамках форума работает восемь павильонов: 35 площадок, на которых выступают порядка 700 спикеров, в том числе представители отраслевых министерств и ведомств, бизнеса и НКО.

«Роль органов местного самоуправления в выстраивании эффективного диалога между населением и государственными структурами - это одна из главных задач по повышению уровня доверия всех жителей к работе власти разных уровней.

Муниципальная власть самая близкая к человеку, поэтому открытость, ответственность, честность, короткая дистанция в общении с людьми - это залог правильной муниципальной политики.

Жители являются главным субъектом реализации деятельности муниципалитетов. А адресная работа с населением, в том числе постоянные диалоги и разработка совместных планов – это стратегически верная необходимость для удовлетворения жизненных потребностей людей для комфортной и безопасной жизни», - отметила вице-губернатор по внутренней политике Ленобласти Анна Данилюк.

В состав делегации Ленинградской области вошли глава Волховского муниципального района Александр Налетов и исполняющий полномочия главы районной администрации Александр Сафонов.

Делегаты принимают активное участие в работе дискуссионных площадок, стратегических сессий, культурных и экскурсионных программах.

В течение двух дней форума велась насыщенная деловая программа: панельные дискуссии с участием руководителей федеральных министерств и ведомств, встречи с ведущими экспертами, круглые столы, лекции, презентации, обмен опытом.

Как отмечают участники, проведение форума стало новым этапом развития местного самоуправления в стране. Впервые главы муниципалитетов со всей страны собираются в таком количестве в одном месте, на Международной выставке-форуме «Россия», где представлены главные достижения каждого региона страны.

Новый спортзал – новые победы

Образование

Двенадцатого января в Новоладожской школе имени вице-адмирала В.С.Черокова прошло торжественное открытие реконструированного спортивного зала.

В спортзале новые стеновые панели, заменена кровля, установлены вентиляция, противопожарные двери, оконные блоки, которых раньше не было, выровнено напольное покрытие, установлено крыльцо запасного выхода.

Спортивное оборудование - шведские стенки, спортивные скамейки, лыжи, мячи, стеллажи для спортивного инвентаря - приобретено и будет скоро доставлено. Ремонт спортивного зала обошёлся местному бюджету в 18 миллионов рублей.

Помимо спортивного зала отремонтированы раздевалки. На это учреждению выделена субсидия в размере 2,1 млн рублей из федерального, областного и местного бюджета.

Теперь в полном распоряжении обучающихся современный, комфортный, красивый зал для занятий физкультурой, где они смогут заниматься спортом и достигать новых спортивных результатов.

«Новоладожские спортсмены всегда добивались больших результатов, достойно представляя Волховский район на соревнованиях различного уровня. Желаю ребятам новых спортивных достижений и больших побед», – отметил глава Волховского района Александр Налётов.

Успенский монастырь готовится к юбилею

Наследие

К 910-летию Староладожского Успенского девичьего монастыря, к 2026 году, планируется восстановление обители.

«Это один из старейших монастырей на Северо-Западе, мы бережно относимся к его наследию и сегодняшней жизни. Понимаю, что в год праздника приедут много паломников, туристов, поэтому вместе с ленинградскими организациями и нашими государственными предприятиями поможем с инфраструктурой», — отметил Александр Дрозденко на встрече с настоятельницей монастыря игуменьей Евфросинией.

Работами займутся меценаты, митрополия, Минкульт России и Ленинградская область.

Игуменьи Евфросинья и София уже разобрали этапы работ. Начнутся они с организации инженерных сетей, закончатся осбустройтвом экотропы, которая пройдёт от монастыря до

водопада по особо охраняемой территории.

«Глава региона поручил своим заместителям и руководителям профильных комитетов проработать вопрос привлечения федерального финансирования на разработку проекта и реставрации Успенского собора. Также предстоит ввести в эксплуатацию Дом паломника. Планы на этот год — разработать проекты и провести работы по газификации, отоплению, водоснабжению и водоотведению ряда зданий, подготовить проект восстановления Трапезного корпуса, выполнить дизайн-проект благоустройства территории. Возможно, от монастыря будет проложена экотропа к расположенному поблизости источнику. За счет внебюджетных средств рядом планируется возвести часовню», - сообщает пресс-служба губернатора и правительства Ленобласти. 47

Проезд в автобусах подорожает

Транспорт

С 23 января по городу Волхову стоимость билета составит 50 рублей, в пригородных автобусах - минимально 50 рублей + 5 рублей за километр.

Предельный максимальный тариф за 1 километр пробега утверждён приказом комитета по тарифам Ленинградской области от 28.12.2023 № 568-п «Об установлении регулируемых тарифов на перевозки пассажиров и багажа автомобильным транспортом по муниципальным маршрутам регулярных перевозок в границах Волховского муниципального района. Перечисленные тарифы — предельно максимальные. Это значит, что стоимость поездки у перевозчиков может быть установлена ниже, но не выше указанных тарифов.

Также повышение тарифов прошло в Тихвинском, Приозерском и Лодейнопольском районах, где услуги по перевозке оказывает транспортная компания «Пальмира».

Кстати, стоимостью социального проезда тоже повысится.

Инструктаж для безопасной работы

Конкурс

Кодекс безопасности «ФосАгро» состоит из семи правил. Их, так же как таблицу умножения, должны знать все сотрудники компании.

На ежесменных пятиминутках руководители не устают напоминать о них своему персоналу. А насколько грамотно они это делают – разбиралось экспертное жюри конкурса по проведению ежесменных инструктажей.

ЕЖИ – так в народе называют утренние пятиминутки по безопасности. Казалось бы, что можно рассказать за несколько минут коллективу? Конкурсанты доказали, что многое. Главное – предупредить о том, что производственный процесс требует ответственного и грамотного с ним обращения.

«Я СОБЛЮДАЮ ТРЕБОВАНИЯ ПОЖАРНОЙ БЕЗОПАСНОСТИ» – гласит золотое правило №6. И оно стало темой конкурса ежесменных инструктажей. За победу в нем сражались сотрудники производств минеральных удобрений, экстракционной фосфорной кислоты, полифосфатов, теплоэлектроцентрали, цехов по производству серной кислоты, КИПиА, тепловодогазовоздухоснабжения, транспортного управления, цеха, грузового цеха и центра аналитики и контроля качества.

Как рассказала начальник управления промышленной безопасности и охраны труда Галина Петрова, основная цель инструктажа в том, что сотрудник перед началом рабочей смены должен не просто напомнить своим коллегам о золотых правилах, а максимально приблизить их к ситуации в определённом структурном подразделении.

Насколько это получилось у конкурсантов, видно по результатам конкурса. Во всяком случае директор по производству, он же председатель жюри, Евгений Швецов, убеждён, что все участники состязания молодцы. Действительно, даром убеждения в необходимости безопасной работы обладают практически все. В ход они пустили всевозможные инструменты: кто-то читал стихи, кто-то серьёзно подошёл к визуализации инструктажа, а кто-то грамотно выстраивал диалог с коллегами.

Алексей Горных (справа) и директор по производству Евгений Швецов

Любой конкурс предполагает победителей. В результате недолгого обсуждения жюри определило призеров конкурса «Лучший ежесменный инструктаж».
1 место – Алексей Горных, начальник смены цеха по производству серной кислоты,
2 место – Алексей Жулитов, мастер грузового цеха,
3 место – Юрий Косарев, мастер цеха КИПиА.
Приз зрительских симпатий взял Павел Сизов, инженер-технолог производства полфосфатов.
Победители конкурса получат премии в размере 20 000, 15 000, 10 000 руб. соответственно, а все участники награждены памятными призами.

Социальная поддержка выросла

Забота

Сотрудники Волховского филиала ООО «Механик» начали новый год с новым коллективным договором.

В документе, который будет действовать до 2027 года, существенно расширены права и льготы сотрудников ремонтного предприятия.

Так, в целях поддержки детства и материнства, работникам «Механика», воспитывающим трех и более детей, ежегодно выплачивается по 6 тыс. руб. на каждого ребенка. Ко Дню знаний одному из родителей первоклассников – 10 тыс. руб. на каждого ребенка. Работнику, находящемуся в отпуске по уходу за ребенком в возрасте от 1,5 до 3 лет, ежемесячно выплачивается по 12 тыс. руб. на каждого ребенка.

Много статей посвящено материальной поддержке сотрудников предприятия в различных жизненных ситуациях: единовременное пособие при рождении ребенка, по случаю первого бракосочетания, в связи с трудным материальным положением и др.

Значительно увеличены лимиты на предоставление льготных путевок на корпоративную базу отдыха (до 50 человеко/дней для работников и членов семей.

Важный документ, декларирующий взаимоотношения работодателя и работников, подписали председатель профкома «ФосАгро-Волхов» Александр Полухин (на фото) и исполнительный директор ВФ ОО «Механик» Дмитрий Денисов.

Вместе с ремонтниками социальные документы подписали айтишники, водители и общепит. Теперь улучшенные коллективные договоры есть во всех дочерних компаниях «ФосАгро». Таким образом кампания по подписанию важных социальных документов в Группе «ФосАгро» завершена.

Напомним, что общий колдоговор по компании был подписан в августе 2023 года. Тогда в режиме телемоста приняли в новых редакциях он был принят на всех производственных комплексах.

Перечень мер соцподдержки и финансирование гарантий сотрудникам и ветеранам предприятий были значительно увеличены.

Агенты встретились в ФосАгро-школе

Для детей

В один из декабрьских дней в Волхове прошел фестиваль «Агенты безопасности».

Проект под таким названием уже второй год реализует музейно-выставочный центр «Пятнадцатый элемент». За это время в рамках проекта школьники города посещали занятия с различными экспертами. Фестиваль агентов безопасности стал подведением итогов реализации проекта с участием лучших участников проекта.

По словам исполнительного директора ВФ АО «Апатит» Артема Крутова, проект «Агенты безопасности» позволяет школьникам познакомиться с теми рисками, которые подстерегают нас на всех этапах жизненного пути: на улице, дома, в интернете.

Ребята пофестивалили на славу! Они прошли квест на время по разным станциям, которые

были посвящены дорожной, пожарной и кибербезопасности. В лаборатории безопасности узнали о вреде зависимостей и работе эксперта-криминалиста.

Организаторы создали максимальные условия для того, чтобы ребята почувствовали себя настоящими агентами и показали, чему они научились на проекте.

Поэтому все задания были практические. На станции «пожарная безопасность» школьники переодевались в костюм пожарного и подключали рукава к пожарному гидранту. У эксперта-криминалиста ребята брали отпечатки пальцев, собирали фоторобота и составляли чемодан криминалиста. В лаборатории безопасности дети изучали вредные привычки, виды зависимостей и смотрели, какое влияние они оказывают на здоровье и жизнь человека. В дорожной безопасности они проверили себя на знание правил дорожного движения и моделировали ситуации. В кибербезопасности ребята училимь безопасно использовать домашний интернет.

После прохождения станций каждая команда получила одну букву, из которых дети составили слово «агент». В конце каждый участник получил сувениры от музейно-выставочного центра «Пятнадцатый элемент».

– Хотел стать агентом, чтобы познать этот мир, и чтобы в мире был порядок. На занятиях я узнал, что такое ДНК, как можно везти детективные дела. Больше всего меня привлекает кибербезопасность, потому что там нужно разбираться, кто начинает взламывать твой компьютер, и как сделать, чтобы туда не загрузились вирусы. Это очень важно, потому что злоумышленники могут списать с карты деньги, или рассылать злые СМС-ки, – рассказал ученик 5-го класса «ФосАгро-школы» Артём Храмушин.

Фестиваль подтвердил важность проекта для детей и подростков в современном мире. 47

Материалы полосы подготовила Ольга АЛЕКСАНДРОВА

ЛЕНИНГРАДСКАЯ ПАНОРАМА

80-ЛЕТИЕ ПОЛНОГО СНЯТИЯ БЛОКАДЫ ЛЕНИНГРАДА

80 ЛЕТ ПОЛНОГО ОСВОБОЖДЕНИЯ ЛЕНИНГРАДА ОТ ФАШИСТСКОЙ БЛОКАДЫ

ЗА ЭТИМИ БОЯМИ СЛЕДИЛ ВЕСЬ МИР

27 ЯНВАРЯ — ДЕНЬ ПОЛНОГО ОСВОБОЖДЕНИЯ ЛЕНИНГРАДА ОТ ФАШИСТСКОЙ БЛОКАДЫ

Две святые даты для каждого ленинградца: прорыв блокады Ленинграда зимой 1943 года и её полное снятие в январе 1944 года. В школьных учебниках эти события разделяет всего несколько страниц. В реальности между ними — месяцы кровопролитных боев. Что происходило в это время на фронтах и в тылу? Об этом мы поговорили с Дмитрием Асташкиным — кандидатом исторических наук, старшим научным сотрудником Института истории обороны и блокады Ленинграда.

В ОЖИДАНИИ НАСТУПЛЕНИЯ

— Прорыв и снятие блокады Ленинграда разделяет год. Что происходило в это время на Ленинградской земле?

— В массовом сознании существует определённый пробел: мы знаем о блокадной зиме 1942-го, об операции «Искра», которая привела к прорыву окружения, и, собственно, о снятии блокады. То, что было между этими датами, — зачастую не так хорошо известно.

Действительно, значительных передвижений фронтов на Ленинградской земле в это время не было. Но это не значит, что ничего не происходило. Тот же 1943-й — это бесконечные кровопролитные бои в попытках освободить Синявинские высоты с целью обезопасить железную дорогу, которая была установлена после прорыва блокады. К осени Красная армия заняла только одну из этих высот, а руины Синявино оставались под контролем врага до января 1944-го.

Не менее интенсивно шли попытки освободить Киришский плацдарм: осенью 1943-го года немецкие части отступают, подрывая за собой мост через реку Волхов. Они уже понимали невозможность идеи объединения с финскими частями. Советские войска штурмуют новые укрепления врага на другом берегу Волхова, но и здесь решительный бой откладывается до общей стратегической операции в январе 1944-го.

Над линией фронта витало ожидание новых побед, ожидание чего-то большего. На практике же шло прощупывание врага перед большим наступлением.

— Однако мы не можем назвать это время «периодом затишья»?

— Да, показательны примеры героизма советских воинов во время таких затяжных позиционных боев. Например, подвиг Владимира Ермака, бойца штрафного подразделения. Летом 1943-го во время штурма Синявинских высот — одного из многих — он бросился на амбразуру дота, за что посмертно получил звание Героя Советского Союза. Судьба этого человека показывает нам, что значили эти бои для красноармейцев– будь то офицеры или солдаты-штрафники.

— Что бы вы назвали главным результатом этого периода?

— Советские войска учились наступать. После долгих месяцев обороны они вырабатывали тактику наступления на хорошо подготовленные укрепления противника. Немцы выстроили грамотную эшелонированную оборону. Добавьте к этому болотистую местность с крайне переменчивой погодой: перед Красной армией стояла сложная задача.

Дмитрий Асташкин, кандидат исторических наук

Те же Синявинские высоты раз за разом штурмовались с большими потерями — одна и та же тактика штурмов не давала результатов. Однако со временем наши бойцы научились атаковать по-новому. Например, командованием была предложена новая артиллерийская тактика — так называемый «сползающий огонь», не позволявший противнику отойти на время артподготовки, отсидеться в траншеях второй линии и вернуться обратно к началу атаки. К осени 1943-го эта и другие тактические новации дали свой результат.

ВЫЖЖЕННАЯ ЗЕМЛЯ

— Как на эти успехи реагировал враг?

— К осени разрабатывается план отхода немецких частей. Немцы переходят к тактике выжженной земли. Ведётся эвакуация мирного населения за линию «Пантера»: людей увозят на обязательные работы в Прибалтику. Тех же, кто не представлял трудовой ценности, уничтожают. Ленинградцев, которые отказывались уезжать и прятались в землянках, попросту забрасывали гранатами.

В это же время проходят наиболее кровавые карательные акции, связанные с ростом партизанского движения. Партизанские отряды наносят фашистам чувствительные удары, в том числе срывают немецкие планы по эвакуации. Немцы ожесточённо мстят: сжигают целые деревни, в спешке заметая следы своих преступлений.

— С чем за годы оккупации пришлось столкнуться мирному населению?

— Захватчики вели себя жестоко и цинично. Например, 22 июня 1943 г., к годовщине «освобождения» России от большевизма, комендант оккупированной Вырицы произнес речь: «Германская власть жалеет гражданское население, защищает женщин, детей и стремится облегчить их бедственное состояние». Эти лицемерные слова звучали в той самой Вырице, где осенью 1941 г. были уничтожены все еврейские женщины и дети. В той самой Вырице, где с лета 1942 по ноябрь 1943 г. гибли советские дети от непосильной работы и насильной сдачи крови. Такие истории точно отражают положение ленинградцев на оккупированной земле.

— Знаю, что вы отдельно изучали феномен блокадного детства. А как жили дети на территории Ленинградской области?

— Меня особенно поразила одна судьба — пятиклассницы с Васильевского острова Капы Захаровой. Она пережила настоящие хождения по мукам в границах Ленинградской области военных лет. Напомню, что тогда в неё входили и Псковские, и Новгородские земли.

В 1941 году Капу Захарову эвакуировали в Старую Руссу. Она пережила трагедию на станции Лычково, когда немецкие бомбардировщики уничтожили железнодорожный состав с детьми. Впереди было отступление с бойцами Красной армии, жизнь в оккупации, принудительный труд в Демянском районе. Девочка попадала в тюрьму в Старой Руссе и в концлагерь «Дулаг-100» в Порхове, откуда её полумёртвую просто выкинули на улицу. Местные жители подобрали Капу и передали партизанам. Она провела зиму в землянке, полной воды, стирала, занималась хозяйственной работой, стала свидетелем карательных акций фашистов… И несмотря на все эти страдания — выжила и вернулась на родной Васильевский остров в 1945 году. Такая вот история одной маленькой девочки на огромной земле Ленинградской области.

СОБЫТИЕ ВСЕМИРНОГО ЗНАЧЕНИЯ

— Вернёмся к полному снятию блокады. Какие цели стояли перед советскими войсками в январе 1944-го?

— Цель Ленинградско-Новгородской стратегической операции — полное освобождение Ленинградской области и выход к Прибалтике. Речь идёт об огромной территории, которая включает в себя также современную Новгородскую и Псковскую области.

С этого «первого сталинского удара» всё и началось. Поначалу удалось освободить ленинградские и новгородские земли, окончательно ликвидировать блокаду Ленинграда. Полного же освобождения Ленинградской области удастся достичь к лету 1944-го.

Несмотря на имевшийся план отступления, немцы, отступая, яростно сопротивлялись, но в целом ключевые цели операции были достигнуты.

— Как отреагировал мир на эту победу Красной армии?

— За прорывом и снятием блокады Ленинграда следил, без преувеличения, весь мир. Передовицы, посвящённые операциям «Искра» и «Январский гром», выходили в крупнейших мировых СМИ. Например, в очерке сиднейской газеты «The Sun» на первой полосе 24 января 1943 года приводится история боев за Шлиссельбург в 1941–1943 годах. Газета подчёркивала важность битвы за Ленинград и сравнивала её с символическими осадами: «10 лет Трои, 299 дней Вердена, 30 месяцев Мадрида, 255 дней Севастополя были спокойными по сравнению с 519 днями Ленинграда и Шлиссельбурга». Хотя, казалось бы, где Австралия, а где Ленинград?

Командование союзных войск также восприняло эту победу как значительный триумф, который оказал влияние на движение фронтов Второй мировой войны во всем мире.

Годом ранее страна отмечала юбилей прорыва блокады

— А что значил разгром немцев для самих ленинградцев и жителей области?

— По дневникам и воспоминаниям мы видим, что ленинградцы поначалу воспринимали прорыв блокады как падение немецкого окружения. Действительно — с этого момента значительно улучшились снабжение города и продовольственная ситуация. Но обстрелы Ленинграда продолжались, часть населения всё равно жила под оккупацией.

И полный разгром был воспринят в первую очередь как гарантия «чистого неба». Обстрелы прекратились, бомбардировок стало значительно меньше, люди почувствовали приближение мирной жизни — и это было самое важное ощущение того времени.

Коннетабль в Гатчине в годы немецкой оккупации

БЕСЕДОВАЛ СТАС БУТЕНКО

ФОТО: МУЗЕЙ ОБОРОНЫ И БЛОКАДЫ ЛЕНИНГРАДА, ПРАВИТЕЛЬСТВО ЛО

80-ЛЕТИЕ ПОЛНОГО СНЯТИЯ БЛОКАДЫ ЛЕНИНГРАДА

ЛЮБАНЬ — ГОРОД ВОИНСКОЙ ДОБЛЕСТИ

ПОЧЁТНОЕ ЗВАНИЕ ПРИСВОЕНО ГОРОДУ В ТОСНЕНСКОМ РАЙОНЕ ЛЕНИНГРАДСКОЙ ОБЛАСТИ

Губернатор Ленинградской области Александр Дрозденко подписал закон, который присваивает Любани звание Города воинской доблести. В документе отмечается трудовой, гражданский и ратный подвиг местных жителей и трудовых коллективов, а также мужество, героизм и высшая воинская доблесть, проявленные частями и соединениями Красной армии при обороне и освобождении города.

Историческая застройка Любани была уничтожена врагом

НАША ОБЩАЯ ПАМЯТЬ

Сегодня Любань — небольшой город на юге Ленобласти, расположенный на полпути от Санкт-Петербурга в Великий Новгород. Это комфортное место для жизни — с современным благоустроенным парком и скверами, старинным железнодорожным вокзалом, прекрасными храмами. В наши дни в Любани живут и трудятся около 10 тысяч человек. Десятки тысяч гостей посещают это место, проезжая по расположенной рядом автотрассе.

Тем, кто впервые приезжает сюда, сложно поверить, что город был полностью уничтожен в годы Великой Отечественной войны. За время оккупации фашисты сожгли более 2 тысяч домов, разрушили все бытовые и культурные учреждения. К моменту освобождения в многотысячном некогда городе проживало всего 110 человек.

История воинской доблести Любани неразрывно связана с историей обороны и блокады Ленинграда. Даже дата освобождения Любани — 28 января 1944-го — практически совпадает с днём полного снятия блокады.

Символично, что накануне 80-й годовщины этого события Любань была удостоена звания Города воинской доблести. С такой инициативой выступила местная жительница, руководительница городской библиотеки Зинаида Анатольевна Крылова. Её поддержала областная комиссия по присвоению почётных званий, а позже — и Законодательное собрание Ленобласти.

— Это звание — наша высшая степень признательности жителям Любани за мужество, стойкость и героизм, проявленные ими в борьбе за свободу и независимость Родины во время Великой Отечественной войны,— прокомментировал решение Владимир Цой, заместитель председателя правительства Ленинградской области.

ГОДЫ ОККУПАЦИИ

Почётное звание «Город воинской доблести» присваивается городам и населённым пунктам Ленинградской области, на территории которых в годы Великой Отечественной войны проходили ожесточённые сражения. Ранее его были удостоены Волхов и Кингисепп, Лодейное Поле и Подпорожье.

Место Любани в этом почётном списке не вызывает сомнений. Кровопролитные бои пришли на территорию Тосненского района уже через несколько недель после начала Великой Отечественной. В августе 1941-го — сразу после прорыва Лужского оборонительного рубежа, фашисты устремились в сторону Любани и Тосно. Они рвались занять крупный железнодорожный узел, имевший стратегическое значение. К концу лета гитлеровцам удалось достигнуть поставленной цели.

Местные жители познали все ужасы оккупации: от угона на работы в Германию до сожжения целых деревень в ходе карательных акций. Людям запрещалось свободное перемещение, за нарушение комендантского часа могли расстрелять, за помощь партизанам — предать страшным пыткам. Мужчины, женщины и дети старше 12 лет обязаны были работать на фашистов по 14–16 часов в день. Ленинградцы голодали, уходили жить в землянки и всё это время — ждали прихода советских войск.

ПУТЬ К ОСВОБОЖДЕНИЮ

Впрочем, ни одного дня немцам не жилось спокойно. В числе прочих подразделений с первых дней войны в бой с ними вступила 2-я рота истребительного батальона № 93, сформированная в Любани из рабочих и служащих Октябрьской железной дороги, деревообрабатывающего завода, совхоза «Любань» и местного техникума.

Ширилось партизанское движение — в лесах и болотах окрест Любани действовали сразу 8 крупных отрядов. Даже в первую военную зиму, практически без снаряжения и тёплой одежды, в условиях нехватки продовольствия они умудрялись наносить разящие удары по немецкому тылу. Всего же за годы войны партизаны истребили сотни фашистов, сбили три самолёта, подорвали десятки машин снабжения, уничтожили десять мостов. Они же вывели из окружения свыше 3.5 тысяч красноармейцев.

Первые попытки освобождения Любани были предприняты ещё зимой 1941–1942 годов — во времена самых тяжёлых испытаний для Ленинграда. Чтобы спасти жизни миллионов ленинградцев, необходимо было как можно скорее прорвать блокаду. С этой целью в январе 1942-го началась Любанская наступательная операция. Она стала одной из трагических страниц в истории Великой Отечественной: за несколько месяцев Красная армия потеряла не менее 100 тысяч бойцов, при этом кольцо блокады так и не было разорвано.

Разгромить немцев удалось двумя годами позже: в ходе операции «Январский гром», которая стала одним из этапов Ленинградско-Новгородского стратегического наступления. В награду за тяжёлый ратный труд две штурмовавшие Любань дивизии — 80-я и 281-я — получили почётное наименование «Любанских».

БОЛЬШЕ, ЧЕМ НАГРАДА

Сегодня Любань хранит память о подвиге Красной армии и страданиях мирных жителей. В городе расположены сразу несколько мемориалов, посвящённых событиям тех лет. В их числе — знаменитая «Берёзовая аллея» — братское захоронение 14 000 советских воинов, погибших в 1941–1944 годах. В 2023 году по инициативе областного Комитета по печати в Любани установили памятник военным журналистам, погибшим на фронтах Великой Отечественной войны. Единственный в своём роде монумент появился на Аллее журналистов в сквере 30-летия Победы.

В Любани регулярно проходят памятные мероприятия, здесь формируются добровольческие отряды поисковиков, на воинских захоронениях устраивают субботники и торжественные митинги. Например, в этом году в Любани прошла акция в память сожжённых захватчиками ленинградских деревень. С этой бедой любанцы хорошо знакомы: в годы оккупации фашисты полностью уничтожили сразу 57 поселений.

С трепетом местные жители отнеслись к присвоению Любани звания Города воинской доблести.

— Город воинской доблести — это не просто название, это символ. Символ силы, мужества и героизма, который отражает роль и значение Любани в истории военных действий, обороны Ленинграда и побед Красной армии. Для нас большая честь ощущать связь родного города с богатой и славной историей Родины, насыщенной битвами, сражениями и подвигами отважных воинов,— рассказал нам глава администрации Любанского городского поселения Максим Богатов.

Ну а главной мечтой всего города остаётся создание собственного краеведческого музея, посвящённого в том числе подвигу защитников и освободителей Любани. Над этим проектом активно работают энтузиасты: есть мысли, идеи и даже экспонаты — но пока что не хватает финансирования. В год 80-летия освобождения от фашистов эта задача кажется особенно актуальной в масштабах всего 47-го региона.

РОМАН ЛОПАТКИН

ФОТО: МУЗЕЙ ОБОРОНЫ И БЛОКАДЫ ЛЕНИНГРАДА, ЛЕНИНГРАДСКОЙ ОБЛАСТНОЙ ГОСАРХИВ

Открытие памятника военным журналистам, погибшим в годы войны

От Любани до Мги всё леса да болота
И суровый, до блеска стальной небосвод.
От Любани до Мги погибала пехота,
Понимая, что помощь уже не придёт.
«Где шестой батальон?.. Где четвёртая рота?..»
За спиной — Ленинград. Невозможен отход.
«Только насмерть стоять! Только насмерть, пехота!..»
И стоит. И уже с рубежа не сойдёт.
Гимнастёрка намокла от крови и пота,
Израсходован в схватке последний патрон.
Но стоять, лейтенант! Не сдаваться, пехота!
Ты не станешь, не станешь добычей ворон.
Кто-то тонет, не сбросив с плеча пулемёта,
Кто-то лёгкие выхаркнул с тиной гнилой.
Вот она, сорок первого года пехота,
Меж Любанью и Мгой, меж Любанью и Мгой.
В День Победы ты тихо пойди за ворота,
Ты услышь, как вдали раздаются шаги.
Это без вести павшая наша пехота —
От Любани до Мги,
от Любани до Мги…

НИКОЛАЙ РАЧКОВ

Бойцы Красной армии сдерживают натиск врага

ЛЕНИНГРАДСКАЯ ПАНОРАМА

80-ЛЕТИЕ ПОЛНОГО СНЯТИЯ БЛОКАДЫ ЛЕНИНГРАДА

80 ЛЕТ ПОЛНОГО ОСВОБОЖДЕНИЯ ЛЕНИНГРАДА ОТ ФАШИСТСКОЙ БЛОКАДЫ

«ПРОРЫВ» СКВОЗЬ ВРЕМЯ

МУЗЕИ ОБЛАСТИ ГОТОВЯТСЯ К ЮБИЛЕЮ ПОЛНОГО СНЯТИЯ БЛОКАДЫ ЛЕНИНГРАДА

Одним из центров празднования 80-летия полного снятия блокады Ленинграда станет музей-заповедник «Прорыв блокады Ленинграда» в Кировском районе Ленинградской области. Мы узнали у директора музейного комплекса Дениса Пылёва о планах на знаковый 2024-й год.

СОТНИ ТЫСЯЧ В ГОСТИ К НАМ

Музейный комплекс «Прорыв блокады Ленинграда» — один из главных военно-исторических музеев Северо-Запада России. Музей-диорама «Прорыв блокады Ленинграда», возведённый в опоре Ладожского моста в 1985 году, и трёхмерная панорама «Прорыв», распахнувшая свои двери в 2018 году, стали настоящей визитной карточкой Ленинградской области. Ежегодно на территории музея проходят десятки памятных мероприятий. Познакомиться с жизнью блокадного города во время Великой Отечественной войны и ходом наступательной операции «Искра» приезжает порядка 200 тысяч человек в год.

Кого-то влечёт сюда память о дедах и прадедах, воевавших в районе Невского пятачка и Синявинских высот. Других — профессиональный интерес к истории Великой Отечественной: не зря «Прорыв» регулярно посещают съёмочные группы документального кино. Большинство же приезжает в музей ради уникальной возможности прикоснуться к истории прорыва и снятия блокады Ленинграда.

Откликается музей и на современные темы — включая поддержку специальной военной операции.

— В 2023 году мы превысили прошлогодние показатели I квартала по посещаемости, во многом благодаря выставке «Невыученные истории. Связь времён. Пропаганда ненависти», которую открыл в начале года Совет Федерации и лично сенатор РФ Дмитрий Василенко. Эта выставка привлекла небывалое количество людей, которые приезжали со всех уголков нашей страны, чтобы познакомиться с экспозицией, включающей военную технику, привезённую из зоны СВО,— рассказывает заведующий музеем Денис Пылёв.

К ЮБИЛЕЮ — ГОТОВЫ

Музейный сезон 2024 года по традиции откроется памятным мероприятием «На рубеже бессмертия», посвящённом 81-й годовщине прорыва блокады Ленинграда.

Готовят сотрудники музея и две новые выставки — на открытой территории и в выставочном зале. В дальнейшем экспозиция «Подвигу твоему, Ленинград» отправится по районам Ленобласти, а после этого — в другие регионы нашей страны. 25 января на площадке «Прорыва» запланировано федеральное просветительское мероприятие «Бессмертный полк». Проект объединит научную конференцию и онлайн-урок для молодёжи — в этот день музей будет закрыт для посетителей.

— Планируем в очередной раз провести фестиваль-реконструкцию «Плацдарм. Забытый подвиг» на Невском пятачке. Подготовка этого масштабного мероприятия — процесс довольно волнительный: организация связана с массой согласований, сопровождается привлечением большого количества людей, завязана на финансировании,— говорит Денис Пылёв.

Череду торжественных мероприятий каждый год сменяет привычный поток туристов: семей с детьми, организованных групп и иностранцев.

— Останавливаются у нас и проходящие мимо туристические суда. Это стало возможным после открытия в 2022 году пассажирского причала — прошлым летом на территорию музея зашло несколько десятков судов и прогулочных катеров,— отмечает заведующий музеем.

Сегодня в штате музея-заповедника — 35 человек. Однако летом, когда посещаемость музея вырастает до тысячи человек в день, на помощь приходят сезонные работники — коллеги из других музеев и даже студенты. На обучение берут тех, кто любит историю своей страны — главное, чтобы «глаз горел»!

ВРЕМЯ РАЗВИТИЯ

С нетерпением ожидают в Кировском районе строительства нового выставочного зала — непосредственно на территории музейного комплекса. Архитектурный облик павильона уже одобрил экспертный совет при комитете градостроительной политики Ленинградской области. Известно, что здание разместится к востоку от музея-панорамы «Прорыв». Строительство объекта включили в бюджет Ленинградской области на 2024–2026 годы.

— Это будет многофункциональный выставочный зал и конференц-зал общей площадью 200 квадратных метров. Сам павильон планируется украсить гранитом, а стеклянный купол со стороны входной группы создаст естественное освещение в вестибюле,— делится Денис Пылёв.— Постоянная экспозиция павильона будет посвящена работе поисковых отрядов. Важным дополнением станет собственное фондохранилище. Благодаря новым возможностям музей смогут посещать до 300 человек одновременно, или около 250 тысяч посетителей в год.

В планах также благоустройство территории музейного комплекса. Её сердцем станет площадь с парящим полукольцом на опорах, которое свяжет между собой отдельные павильоны и станет местом проведения массовых мероприятий. Ещё один памятный объект в виде штурмовика «Ил-2» на стеле появится в локации за боевыми машинами Великой Отечественной войны.

Важной задачей в музее считают капитальный ремонт здания диорамы, которое было построено в начале перестройки и не ремонтировалось с момента основания. Мало кто знает, что диорама строилась без учёта системы отопления, водопровода и санузла — функционирует музей исключительно на электричестве, что весьма затратно. Ожидается также реставрация полотна диорамы размером 40 на 8 метров, на котором отражены события боёв с 12 по 18 января 1943 года.

— Хотелось бы отметить внимательное и трепетное отношение к нашему музею губернатора Ленинградской области Александра Дрозденко. За последние годы был заложен мощный фундамент для успешного ведения просветительской и военно-патриотической работы. Музей-заповедник преобразился в главный военно-исторический музей области и один из самых популярных военно-исторических музеев Северо-Запада. Высокий потенциал музея, многократно усиленный поддержкой #Команды47, даёт возможность для развития на десятилетия вперёд,— отметил Денис Пылёв.

Денис Пылёв, руководитель музея-заповедника

Главная задача музея — сохранить исторические объекты, связанные с событиями битвы за Ленинград в Южном Приладожье.

ЮЛИЯ ТЕТАРСКАЯ

ФОТО: МУЗЕЙ-ЗАПОВЕДНИК «ПРОРЫВ БЛОКАДЫ ЛЕНИНГРАДА»

На 2024—2026 годы запланировано обновление музейного комплекса

ПРЯМАЯ РЕЧЬ

Новым руководителем Музейно-мемориального комплекса «Дорога жизни» назначен историк и публицист, основатель Военного музея Карельского перешейка в Выборге Баир Иринчеев. Мы узнали у деятеля культуры о планах по развитию проекта в 2024 году.

ДОРОГА ЖИЗНИ: НОВЫЕ ГОРИЗОНТЫ

Первоочередная задача, поставленная передо мной правительством Ленинградской области — продолжить то развитие музейного комплекса, которое идёт уже несколько лет. На сегодняшний день «Дорога жизни» обладает крепким коллективом, а также необходимыми ресурсами — остаётся распорядиться ими наиболее рационально.

Уже сейчас хотелось бы наладить более активное продвижение музейного комплекса в социальных сетях, укрепить работу с турфирмами. Необходимо улучшить навигацию — размещать указатели и информационные щиты, привлекать посетителей временными выставками, лекциями и другими мероприятиями.

Если говорить про обновление комплекса, то самое важное в 2024 году — это новое здание Музея «Невский Пятачок» в Дубровке и продолжение благоустройства территорий. Напомню также о прошедшем недавно конкурсе студенческих работ по модернизации музеев Дороги жизни: высоко оцениваю уровень проектов, часть идей действительно может быть задействована на практике.

Есть и перспективы по запуску новых музейных пространств. Остаётся нерассказанной история Малой Дороги жизни, Волховского фронта, прорыва Линии Маннергейма, Лужского рубежа, Ораниенбаумского плацдарма, партизанского движения в Ленинградской области. При этом, считаю, что нам сегодня необходимо сосредоточиться на существующих проектах, довести их до конца и только после этого браться за новые.

Важно не забывать и про то, что Дорога жизни — это большое количество самых разных служб: ветеринары, дорожники, военная прокуратура, Ладожская военная флотилия, пограничники, аэросанные батальоны, буеристы, связные, которые доставляли донесения на мотоциклах… Хотелось бы рассказать посетителям музеев о работе этих служб, в том числе и в год 80-летия полного снятия блокады Ленинграда.

80-ЛЕТИЕ ПОЛНОГО СНЯТИЯ БЛОКАДЫ ЛЕНИНГРАДА

КАЖДЫЙ ДОЛЖЕН ПОМНИТЬ

В ДЕРЕВНЕ ЗАЙЦЕВО ЗАВЕРШАЕТСЯ СТРОИТЕЛЬСТВО МЕМОРИАЛЬНОГО КОМПЛЕКСА МИРНЫМ ГРАЖДАНАМ, ПОГИБШИМ В ХОДЕ ВЕЛИКОЙ ОТЕЧЕСТВЕННОЙ ВОЙНЫ

Трудно представить, что ещё полтора года назад на этом месте находился обыкновенный пустырь. Сегодня в заснеженном поле отчётливо угадываются очертания будущего монумента — сорокаметровой стелы с фигурой матери на вершине. Работы на объекте выходят на финишную прямую — торжественное открытие памятника запланировано на 27 января 2024 года к 80-летию полного снятия блокады Ленинграда.

— Совсем недавно здесь была болотистая местность, а сегодня — красивые дорожки, высажены новые деревья, завершается монтаж одного из самых великих монументов в стране. Это понимаешь по эмоциям, которые даже сейчас, на стадии строительства, переживаешь, проходя вдоль скульптур. Этот мемориал точно тронет сердце каждого, — делится впечатлениями от объекта заместитель председателя правительства Ленинградской области по строительству и ЖКХ Евгений Барановский

«Вихрь войны» — такое рабочее название получил мемориальный комплекс, посвящённый памяти мирных граждан, погибших от рук немецко-фашистских захватчиков. Гатчинский район был выбран местом его размещения не случайно. В годы Великой Отечественной войны здесь располагались многочисленные концлагеря для военнопленных и мирных граждан, в том числе — для советских детей, которых фашисты использовали в качестве доноров крови. От рук захватчиков погибло свыше 80 тысяч человек, из них детских смертей — более 8 тысяч.

Перед создателями мемориала стояла непростая задача — увековечить память каждого советского человека, пострадавшего в годы Великой Отечественной войны. Необходимо было подобрать образ, насколько выразительный, настолько и правдоподобный. В результате основу памятника составила 47-метровая стела, на вершине которой расположена фигура матери. Она обнимает детей и готова защищать их до самого конца. У подножия расположились барельефы с изображениями реальных людей, пострадавших от действий фашистов.

— Мы привлекали коллег из других регионов, оккупированных в годы Великой Отечественной войны. Была проведена большая работа по поиску информации в архивах. И когда смотришь на скульптурные лица, понимаешь — это не абстрактные фигуры, это конкретные личности. Трагические истории собраны из разных частей страны, поэтому мемориал носит общенациональный характер, — рассказал заместитель председателя правительства Ленобласти, председатель комитета по сохранению культурного наследия Владимир Цой.

Планируется, что после официального открытия мемориала будет создан специальный справочник для экскурсоводов. В сборник включат рассказы о жертвах фашизма, чьи образы запечатлены в этих скульптурах.

Как отметил заместитель начальника Управления Президента РФ по общественным проектам, заместитель председателя Российского военно-исторического общества Николай Овсиенко, очень важно и символично, что такой мемориальный комплекс появился именно в Ленинградской области. Он напомнил, что в 47 регионе было вынесено первое судебное решение о признании геноцидом преступлений фашистов в отношении мирного населения в годы войны.

— Мемориал удивительный не только по своему масштабу, но и по тем смыслам, которые в нём заложены. Конкретно это место было выбрано, потому что точка видна с окрестных федеральных и региональных трасс, проехать мимо просто невозможно, — добавил Николай Овсиенко.

Торжественное открытие мемориала состоится в день 80-летия полного снятия блокады Ленинграда. Впрочем, на этом работа над историческим комплексом не закончится. В дальнейшем здесь планируют создать аллею плитами, заложенными в память о жителях разных регионов России и стран мира, защищавших Ленинград в годы блокады.

КСЕНИЯ БОНДАРЕНКО
ФОТО: СТРОЙБЛОК ЛО

ДОРОГА ЖИЗНИ — ВЗГЛЯД ИЗНУТРИ

ФИЛЬМ ЛЕНИНГРАДСКИХ ШКОЛЬНИКОВ О ДОРОГЕ ЖИЗНИ СТАЛ ПОБЕДИТЕЛЕМ ФЕСТИВАЛЯ «ЗНАНИЕ. КИНО»

Вдох-выдох, вдох-выдох: размеренное дыхание водолазов звучит на глубине Ладожского озера. Луч света выхватывает на дне занесённый илом остов грузового автомобиля. Это легендарный ГАЗ-АА — на таких машинах в блокадные годы по Дороге жизни перевозили продовольствие и другие грузы. Водолазам предстоит внимательно изучить находку, а затем поднять её с глубины на поверхность.

Перед нами первые кадры документального фильма «Дорога жизни. Взгляд из глубины», который сняли ученики медиацентра School Media муринской школы № 3: Мария Мардарь, Полина Малушко и Павел Лума. Картина стала победителем конкурса Всероссийского фестиваля документальных фильмов «Знание. Кино». За победу медиацентр получил грант на сумму 500 000 рублей на развитие будущих проектов.

В центре ленты — не только история блокады, но и труд наших современников. Тех энтузиастов, которые раз за разом поднимают со дна водоёмов реликвии, связанные с историей Дороги жизнии. О том, почему эта тема не оставляет равнодушными молодых людей в наше время, мы узнали у руководителя детского медиацентра Ольги Фигуры.

— Стала ли для вас неожиданностью победа на фестивале «Знание. Кино»?

— До сих пор пытаемся осознать. Мы много раз участвовали в фестивалях, но то были мероприятия другого уровня. И вот теперь вышли на федеральный. На этот конкурс было заявлено две наши работы: «Дорога жизни. Взгляд из глубины» о героическом подвиге ленинградцев, приближавших победу над фашизмом во время Великой Отечественной войны, и «Доктор от Бога», где рассказывается об Анатолии Курковском, который более 20 лет руководит единственным в стране пунктом медпомощи для бездомных в Петербурге. До последнего не знали, какая из картин будет победителем.

— Почему одной из тем была выбрана именно Дорога жизни?

— Это возможность прощупать настоящую живую историю, которая вызывает мурашки, в которой хочешь разобраться, самостоятельно увидеть, что происходило в годы Великой Отечественной войны. Мы познакомились с Сергеем Марковым, директором музея «Кобона: Дорога жизни», который предоставил основную часть информации для сценария. Ребята записали с ним интервью, он поделился с нами своими архивами. Рассказал, как они с товарищами поднимали артефакты со дна Ладожского озера.

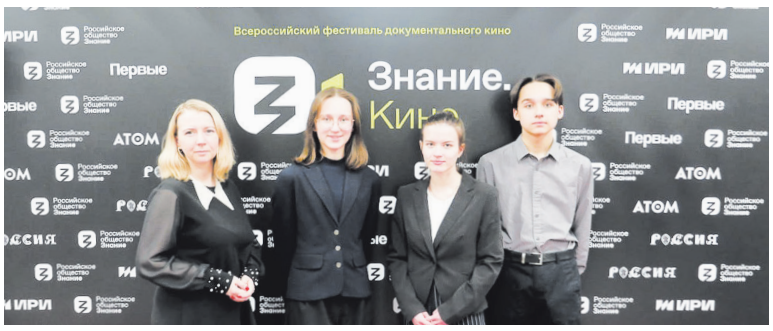

Уже после интервью поняли — нами выбрана сильная тема. Запросили в государственном архиве кино- и фотодокументы — съёмки Дороги жизни. Удалось закрыть «картинкой» всё, о чём шла речь в фильме.

— Сколько по времени заняло создание документального фильма?

— Интервью мы записали в декабре 2022 года. Получилось около 17 страниц прописного текста. Не меньше четырёх раз переделывали сценарий, потом делали раскадровку, параллельно изучали учебники по истории и архивы, перепроверяли факты — на всё ушло два с половиной месяца. Работа велась нон-стоп, сам фильм вышел в начале февраля этого года.

— Что особенно впечатлило во время работы над лентой?

— В первую очередь впечатлили кадры хроники. Несмотря на тяжёлые блокадные годы, героические советские фронтовые операторы и корреспонденты умудрились шаг за шагом заснять почти всю работу Дороги жизни. Сегодня для нас это возможность увидеть своими глазами, что происходило на Ленинградской земле в дни блокады.

При работе с архивами было два момента, которые поразили и запомнились. В нашем интервью с экспертом шла речь о железнодорожных цистернах, которые переправляли по воде. И мы смогли найти эти редкие удивительные кадры. Поняли: вот она — Дорога жизни!

Такой же неожиданностью стали архивные кадры автобуса военных лет. Как раз такой недавно был поднят со дна Ладожского озера, его уже восстанавливают. И мы нашли 10-секундный кусочек видео с такой же точно машиной. Считаю, это очень символично.

Два коротких кадра, а для нас это целая история. Ведь все привыкли говорить о прошлом номинально: «Да, это было». А посмотреть удаётся далеко не всегда. У нас же получилось и самим увидеть, и другим показать.

— Уже есть идеи по новым проектам?

— Мы постараемся и дальше снимать документальные фильмы, не похожие на другие. Два направления, которые нам сейчас интересны — продолжение Дороги жизни, с акцентом на рассказ про Ладожскую флотилию. Вторая идея — снять что-то про уникальную архитектуру Подпорожского района, где сохранились потрясающие старинные деревянные храмы. Грант, который мы получили по итогам конкурса, в этом поможет — в частности, средства пойдут на закупку техники и оборудования.

КСЕНИЯ БОНДАРЕНКО
ФОТО: МЕДИАЦЕНТР SCHOOL MEDIA

На малой родине он черпал вдохновение

Культура

В библиотеке музея-заповедника оформлена выставка, посвященная Василию Максимовичу Максимову.

17 (29) января 2024 года исполнилось 180 лет со дня рождения нашего земляка, художника-передвижника Василия Максимовича Максимова (17.01.1844 – 18.11.1911). Родился В. Максимов в деревне Лопино, что доныне стоит на правом берегу реки Волхов напротив Старой Ладоги. После смерти родителей некоторое время жил в Староладожском Никольском монастыре, где обучался в монастырской школе. Затем было нелегкое учение в иконописной мастерской В. М. Пешехонова в Петербурге, учёба в Академии художеств, участие в Товариществе передвижных художественных выставок, признание. Крестьянский сын, благодаря своему таланту, трудолюбию, упорству, стал одним из самых известных российских художников второй половины XIX века, академиком живописи.

Крестьянская жизнь с её трудами, заботами и радостями всегда оставалась главной темой творчества В. Максимова. На малой родине черпал художник вдохновение и сюжеты своих произведений, лица односельчан и жителей окрестных деревень видим мы на многих его полотнах. На родной земле, на кладбище Васильевского погоста деревни Чернавино обрел художник Василий Максимов и вечный покой.

К юбилею В. Максимова в библиотеке музея-заповедника «Старая Ладога» оформлена выставка, на которой представлены книги, публикации в сборниках и газетах, рассказывающие о жизни и творческом пути художника.

Историки искусства второй половины XIX – начала XX века, обращаясь к творчеству художников-передвижников, неизменно высоко оценивали работы Василия Максимова, его преданность крестьянской теме, высокое мастерство, глубину и искренность чувств героев его картин.

Первым большим исследованием жизни и творчества художника стала книга известного советского искусствоведа Алексея Ивановича Леонова «Василий Максимович Максимов», вышедшая в 1951 году. Эта книга и сегодня остаётся наиболее полной биографией живописца.

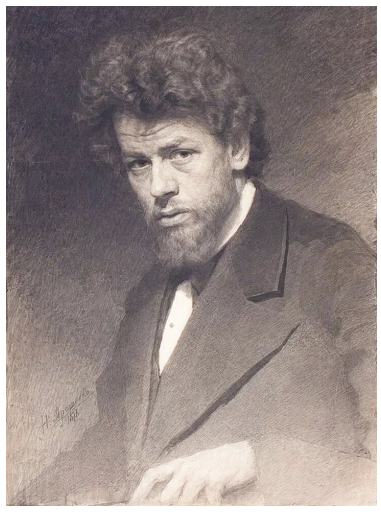

Н. А. Ярошенко. Портрет В. М. Максимова. 1878 г., ГТГ

Большой вклад в сохранение памяти о художнике, исследовании ранее неизвестных фактов его биографии, произведений, созданных мастером, внесли краеведы Волховского района.

Галина Петровна Стерликова, журналист газеты «Волховские огни», много лет посвятила изучению жизненного пути и художественного наследия В. Максимова и в многочисленных газетных публикациях рассказывала читателям о своих находках. Именно Галина Петровна книгой «Василий Максимов и «Этнографическое бюро» князя Тенишева», автором-составителем которой она была, познакомила нас с Максимовым-этнографом.

Давно к судьбе В. Максимова в своих исследованиях обращается волховский краевед Виктор Васильевич Астафьев. Его очерки в сборниках «Тропинки в прошлое» повествуют о семье, друзьях, людях, сыгравших большую роль в судьбе Василия Максимова. В. В. Астафьев нашел и опубликовал немало ранее неизвестных документов, связанных с жизнью художника.

Значительная часть творческого наследия В. Максимова находится в фондах Третьяковской галереи и Русского музея. Его работы хранятся в десятках других музеев и частных собраний в нашей стране и за рубежом. Задачу создания каталога произведений художника поставил и замечательно осуществил Денис Анатольевич Арутюнов, житель Санкт-Петербурга и деревни Чернавино, краевед, большой знаток творчества живописца. В каталоге, созданием которого автор занимался много лет, приведены сведения о 731 произведении В. Максимова из 67 музеев и частных коллекций. Более 300 картин и рисунков представлены в иллюстрациях. Каталог снабжен большим справочным аппаратом, который включает перечень картин, участвовавших в выставках художников-передвижников, список икон работы В. Максимова, перечень мест нахождения произведений художника и другие данные. В каталог включена статья Н. Ф. Морозовой о рисунках В. Максимова, хранящихся в фонде Русского музея.

С этими и другими изданиями, посвященными Василию Максимовичу Максимову, можно познакомиться в библиотеке музея.

Е. А. КАРАСЕВА,
зав. научной библиотекой
музея-заповедника
«Старая Ладога»

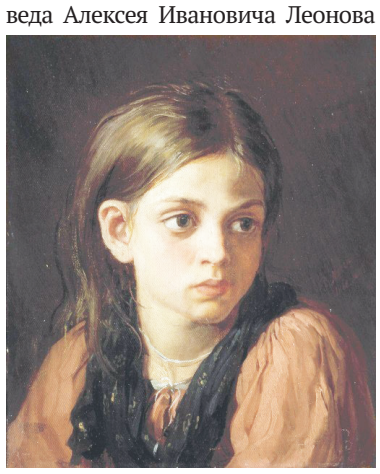

В.М. Максимов. Девочка. 1866 г., ГРМ

В.М. Максимов. Лихая свекровь. 1892 г., ГМИИ им. А.С. Пушкина

Лицо эпохи: Василий Лановой

Век и человек

Высокого звания «Почётный гражданин города Волхова» на сегодняшний день удостоены 80 человек. Это те, кто отличился при защите города в годы Великой Отечественной войны, кто внес весомый вклад в его развитие, а значит и развитие страны. Среди них Василий Семенович Лановой – всеми любимый выдающийся актер театра и кино, народный артист СССР, общественный деятель, много лет возглавлявший попечительский совет патриотической акции «Бессмертный полк». Благодаря его усилиям Волхову было присвоено звание «Город трудовой доблести и славы».

К 90-летию со дня рождения В.С. Ланового сотрудники взрослого абонемента КИЦ им. А.С. Пушкина подготовили информ-досье «Почетный гражданин Волхова – Василий Лановой». Библиотекари знакомили читателей с литературой, представленной на выставке «Лицо эпохи. Василий Лановой»,

рассказывали о жизненном пути этого уникального, невероятно харизматичного и талантливого человека, о его приездах в Волхов и показывали видеосюжет об открытии бюста Ланового в Волховском городском Дворце культуры. А еще звучали стихи режиссера и поэта Ю.М. Берсенева, адресованные великому актеру, с которым он учился в Московском театральном училище им. Б.В. Щукина.

Читатели с интересом слушали библиотекарей и восхищались актерским талантом, гражданской позицией и патриотизмом почётного гражданина Волхова В.С. Ланового.

Наталия ПОДБОЛОТОВА

Примите поздравления!

Юбилеи, юбиляры

Именинников из Потанино поздравляют администрация и Совет ветеранов сельского поселения.

15 января отметила свой 90-летний юбилей
Галина Ильинична Ларина.

Уважаемая Галина Ильинична! Желаем Вам счастья, хорошего здоровья, долголетия. Пусть будет добрым мир вокруг. Пусть родные и близкие всегда Вас поддерживают и почитают, пусть небо над головой будет ясным, пусть на душе не будет грусти и тоски.

16 января исполнилось 65 лет
Татьяне Николаевне Арсеньевой.

Уважаемая Татьяна Николаевна! Вам от души желаем необычайно крепкого здоровья и невероятной бодрости души, большого уважения знакомых и искренней любви дорогих людей, великой радости сердца и доброй надежды жизни, верного блага и светлого счастья.

17 января встретила своё 75-летие
Татьяна Яковлевна Андраненкова.

Уважаемая Татьяна Яковлевна! Пусть в этот юбилей сбудутся все теплые и светлые надежды. Желаем оставаться очаровательной и милой, счастливой и любимой, искренней и ласковой, лучезарной и веселой. Пусть сердце нисколько не грустит, а блеск радости в глазах нисколько не тускнеет.

Дружба героев

Интересно

Дом народов России запустил новый этап проекта СВОи - истории межнациональной дружбы.

Проект призван собрать уникальные истории о героизме и взаимовыручке представителей разных народов в период специальной военной операции и транслировать их широкой общественности. Истории будут размещаться на ключевых площадках в сфере государственной национальной политики в 2024 году и постоянных рубрик в социальных сетях.

Станьте частью проекта, расскажите о доблести наших солдат сегодня.

Направляйте материалы проекта до 15 февраля на электронную почту: svoi@domnarodov.ru.

Формат материалов:

- текстовый рассказ с указанием личных данных автора (Ф.И.О., номер телефона), с указанием региона и города (населенного пункта);
- медиаматериалы: фотографии, картинки, рисунки, наградные листы, фронтовые письма, фотографии памятников и др. По возможности все снимки должны быть качественными.

По желанию можно оформить историю в формате видеорассказа с краткой текстовой справкой от автора.

Сегодня, как и в прошлом, наши солдаты борются за мир, свободу и справедливость плечом к плечу с представителями разных народов России. Ни одна сила в мире не способна противостоять нашему единству. Мы - потомки победителей! Наш долг продолжить великое дело предков.

Наша цель - транслировать этот значимый для россиян архив. Мы гордимся нашими героями. Все мы - СВОИ! 47

Тема сложная, но очень важная, или Как знакомить дошкольников с историей страны

Память

Блокада Ленинграда. Не знать о ней нельзя, но рассказывать детям старшего дошкольного возраста об этих страницах истории нужно осторожно, не травмируя детскую психику. Своим опытом в этом вопросе готовы поделиться педагоги детского сада №4 группы «Ручеёк».

При проведении тематических бесед с дошколятами акцент делается на сплоченность и взаимопомощь детей и взрослых в тот сложный период для всей страны. Дети помогали взрослым во всём: работали на заводах, в госпиталях. Все силы ленинградцев были брошены на оборону родного города.

Единственным путем, по которому можно было доставить необходимый груз в блокадный Ленинград, самую малость из необходимых продуктов, была «Дорога жизни», что проходила по льду глубокого Ладожского озера. Только так поступала помощь с большой Земли жителям осажденного города.

Но вопреки всем трудностям, даже в блокадную зиму для детей устраивалась Ёлка. Но на ней никто не пел и не танцевал - не было сил, лишь играла музыка, а дети стояли у стены. В качестве угощения - немного каши и крохотная котлетка из крупы, у которой нельзя уронить ни одной крошечки, чтобы потом можно было разделить этот подарок с домашними: мамой, бабушкой, сестрой, братиком…

Рассказывая о том страшном периоде в истории нашей страны, педагог сопровождает речь наглядными материалами - фотографиями, картинами, художественной литературой, которая подбирается ответственно и вдумчиво. Обязательно делается акцент на воспитание у детей бережного, особенного отношения к памятникам, посвященным блокаде.

Подвиг жителей Ленинграда, их стойкость - это величайший пример духовного единства фронта и мирного населения в стремлении отстоять свою Родину, свои идеалы.

Александра ЖЕЛОБАНОВА

ИНФОРМАЦИОННОЕ СООБЩЕНИЕ

В соответствии с Постановлением Правительства РФ от 05.07.2013 № 570 (ред. от 12.07.2018, с изм. от 30.04.2020) «О стандартах раскрытия информации теплоснабжающими организациями, теплосетевыми организациями и органами регулирования» показатели, подлежащие раскрытию в сфере теплоснабжения и сфере оказания услуг по передаче тепловой энергии, размещены на официальном сайте http://www.lenobleteplosnab.ru/

1. Информация о наличии (отсутствии) технической возможности подключения к системе теплоснабжения, о регистрации и ходе реализации заявок на подключение к системе теплоснабжения общества с ограниченной ответственностью «Леноблтеплоснаб»

Система теплоснабжения	Количество поданных и зарегистрированных заявок на подключение к системе теплоснабжения	Количество исполненных заявок на подключение к системе теплоснабжения	Количество заявок на подключение к системе теплоснабжения, по которым принято решение об отказе в подключении	Резерв мощности системы теплоснабжения, Гкал/час
Основная система теплоснабжения	16	3	6	66,76

2. Информация о льготных тарифах на горячую воду, поставляемую населению, организациям, приобретающим горячую воду для предоставления коммунальных услуг населению на территории Волховского муниципального района Ленинградской области, в зоне теплоснабжения общества с ограниченной ответственностью «Леноблтеплоснаб»

Наименование утвержденных тарифов и (или) надбавок	Наименование регулирующего органа, принявшего решение об утверждении цен (тарифов) и надбавок к ним	Реквизиты решения об утверждении цен (тарифов) и надбавок к ним		Период действия	В том числе	
		дата	номер		Компонент на теплоноситель/холодную воду, руб./куб.м	Компонент на тепловую энергию. Одноставочный, руб./Гкал
Население МО «Вындиноостровское сельское поселение», МО «Бережковское сельское поселение», МО «Усадищенское сельское поселение», МО «Потанинское сельское поселение», МО «Колчановское сельское поселение» Волховского муниципального района Ленинградской области (тариф указан с учетом НДС)						
С наружной сетью горячего водоснабжения, с изолированными стояками, с полотенцесушителями	Комитет по тарифам и ценовой политике Правительства Ленинградской области	20.12.2023г	Приказ № 479-п	с 01.01.2024 по 30.06.2024	21,12	1699,94
				с 01.07.2024 по 31.12.2024	24,31	1956,63
С наружной сетью горячего водоснабжения, с изолированными стояками, без полотенцесушителей	Комитет по тарифам и ценовой политике Правительства Ленинградской области	20.12.2023г	Приказ № 479-п	с 01.01.2024 по 30.06.2024	21,12	1861,84
				с 01.07.2024 по 31.12.2024	24,31	2142,98
С наружной сетью горячего водоснабжения, с неизолированными стояками, с полотенцесушителями	Комитет по тарифам и ценовой политике Правительства Ленинградской области	20.12.2023г	Приказ № 479-п	с 01.01.2024 по 30.06.2024	21,12	1585,08
				с 01.07.2024 по 31.12.2024	24,31	1824,43
С наружной сетью горячего водоснабжения, с неизолированными стояками, без полотенцесушителей	Комитет по тарифам и ценовой политике Правительства Ленинградской области	20.12.2023г	Приказ № 479-п	с 01.01.2024 по 30.06.2024	21,12	1699,94
				с 01.07.2024 по 31.12.2024	24,31	1956,63
Без наружной сети горячего водоснабжения, с изолированными стояками, с полотенцесушителями	Комитет по тарифам и ценовой политике Правительства Ленинградской области	20.12.2023г	Приказ № 479-п	с 01.01.2024 по 30.06.2024	21,12	1777,20
				с 01.07.2024 по 31.12.2024	24,31	2045,56
Без наружной сети горячего водоснабжения, с изолированными стояками, без полотенцесушителей	Комитет по тарифам и ценовой политике Правительства Ленинградской области	20.12.2023г	Приказ № 479-п	с 01.01.2024 по 30.06.2024	21,12	1922,88
				с 01.07.2024 по 31.12.2024	24,31	2213,23
Без наружной сети горячего водоснабжения, с неизолированными стояками, с полотенцесушителями	Комитет по тарифам и ценовой политике Правительства Ленинградской области	20.12.2023г	Приказ № 479-п	с 01.01.2024 по 30.06.2024	21,12	1629,11
				с 01.07.2024 по 31.12.2024	24,31	1875,11
Без наружной сети горячего водоснабжения, с неизолированными стояками, без полотенцесушителей	Комитет по тарифам и ценовой политике Правительства Ленинградской области	20.12.2023г	Приказ № 479-п	с 01.01.2024 по 30.06.2024	21,12	1777,20
				с 01.07.2024 по 31.12.2024	24,31	2045,56
Население МО «Пашское сельское поселение» Волховского муниципального района Ленинградской области (тариф указан с учетом НДС)						
С наружной сетью горячего водоснабжения, с изолированными стояками, с полотенцесушителями	Комитет по тарифам и ценовой политике Правительства Ленинградской области	20.12.2023г	Приказ № 479-п	с 01.01.2024 по 30.06.2024	20,99	1740,53
				с 01.07.2024 по 31.12.2024	24,16	2003,35
С наружной сетью горячего водоснабжения, с изолированными стояками, без полотенцесушителей	Комитет по тарифам и ценовой политике Правительства Ленинградской области	20.12.2023г	Приказ № 479-п	с 01.01.2024 по 30.06.2024	20,99	1906,30
				с 01.07.2024 по 31.12.2024	24,16	2194,15
С наружной сетью горячего водоснабжения, с неизолированными стояками, с полотенцесушителями	Комитет по тарифам и ценовой политике Правительства Ленинградской области	20.12.2023г	Приказ № 479-п	с 01.01.2024 по 30.06.2024	20,99	1622,93
				с 01.07.2024 по 31.12.2024	24,16	1867,99
С наружной сетью горячего водоснабжения, с неизолированными стояками, без полотенцесушителей	Комитет по тарифам и ценовой политике Правительства Ленинградской области	20.12.2023г	Приказ № 479-п	с 01.01.2024 по 30.06.2024	20,99	1740,53
				с 01.07.2024 по 31.12.2024	24,16	2003,35
Без наружной сети горячего водоснабжения, с изолированными стояками, с полотенцесушителями	Комитет по тарифам и ценовой политике Правительства Ленинградской области	20.12.2023г	Приказ № 479-п	с 01.01.2024 по 30.06.2024	20,99	1819,65
				с 01.07.2024 по 31.12.2024	24,16	2094,42
Без наружной сети горячего водоснабжения, с изолированными стояками, без полотенцесушителей	Комитет по тарифам и ценовой политике Правительства Ленинградской области	20.12.2023г	Приказ № 479-п	с 01.01.2024 по 30.06.2024	20,99	1968,79
				с 01.07.2024 по 31.12.2024	24,16	2266,08
Без наружной сети горячего водоснабжения, с неизолированными стояками, с полотенцесушителями	Комитет по тарифам и ценовой политике Правительства Ленинградской области	20.12.2023г	Приказ № 479-п	с 01.01.2024 по 30.06.2024	20,99	1668,02
				с 01.07.2024 по 31.12.2024	24,16	1919,89
Без наружной сети горячего водоснабжения, с неизолированными стояками, без полотенцесушителей	Комитет по тарифам и ценовой политике Правительства Ленинградской области	20.12.2023г	Приказ № 479-п	с 01.01.2024 по 30.06.2024	20,99	1819,65
				с 01.07.2024 по 31.12.2024	24,16	2094,42
Население МО «Кисельнинское сельское поселение» Волховского муниципального района Ленинградской области (тариф указан с учетом НДС)						
С наружной сетью горячего водоснабжения, с изолированными стояками, с полотенцесушителями	Комитет по тарифам и ценовой политике Правительства Ленинградской области	20.12.2023г	Приказ № 479-п	с 01.01.2024 по 30.06.2024	19,59	1663,35
				с 01.07.2024 по 31.12.2024	22,54	1914,52
С наружной сетью горячего водоснабжения, с изолированными стояками, без полотенцесушителей	Комитет по тарифам и ценовой политике Правительства Ленинградской области	20.12.2023г	Приказ № 479-п	с 01.01.2024 по 30.06.2024	19,59	1821,78
				с 01.07.2024 по 31.12.2024	22,54	2096,87
С наружной сетью горячего водоснабжения, с неизолированными стояками, с полотенцесушителями	Комитет по тарифам и ценовой политике Правительства Ленинградской области	20.12.2023г	Приказ № 479-п	с 01.01.2024 по 30.06.2024	19,59	1550,96
				с 01.07.2024 по 31.12.2024	22,54	1785,15
С наружной сетью горячего водоснабжения, с неизолированными стояками, без полотенцесушителей	Комитет по тарифам и ценовой политике Правительства Ленинградской области	20.12.2023г	Приказ № 479-п	с 01.01.2024 по 30.06.2024	19,59	1663,35
				с 01.07.2024 по 31.12.2024	22,54	1914,52
Без наружной сети горячего водоснабжения, с изолированными стояками, с полотенцесушителями	Комитет по тарифам и ценовой политике Правительства Ленинградской области	20.12.2023г	Приказ № 479-п	с 01.01.2024 по 30.06.2024	19,59	1738,96
				с 01.07.2024 по 31.12.2024	22,54	2001,54
Без наружной сети горячего водоснабжения, с изолированными стояками, без полотенцесушителей	Комитет по тарифам и ценовой политике Правительства Ленинградской области	20.12.2023г	Приказ № 479-п	с 01.01.2024 по 30.06.2024	19,59	1881,51
				с 01.07.2024 по 31.12.2024	22,54	2165,62
Без наружной сети горячего водоснабжения, с неизолированными стояками, с полотенцесушителями	Комитет по тарифам и ценовой политике Правительства Ленинградской области	20.12.2023г	Приказ № 479-п	с 01.01.2024 по 30.06.2024	19,59	1594,05
				с 01.07.2024 по 31.12.2024	22,54	1834,75
Без наружной сети горячего водоснабжения, с неизолированными стояками, без полотенцесушителей	Комитет по тарифам и ценовой политике Правительства Ленинградской области	20.12.2023г	Приказ № 479-п	с 01.01.2024 по 30.06.2024	19,59	1738,96
				с 01.07.2024 по 31.12.2024	22,54	2001,54
Население МО «Новоладожское городское поселение» Волховского муниципального района Ленинградской области (тариф указан с учетом НДС)						
С наружной сетью горячего водоснабжения, с изолированными стояками, с полотенцесушителями	Комитет по тарифам и ценовой политике Правительства Ленинградской области	20.12.2023г	Приказ № 479-п	с 01.01.2024 по 30.06.2024	21,84	1760,54
				с 01.07.2024 по 31.12.2024	25,13	2026,38
С наружной сетью горячего водоснабжения, с изолированными стояками, без полотенцесушителей	Комитет по тарифам и ценовой политике Правительства Ленинградской области	20.12.2023г	Приказ № 479-п	с 01.01.2024 по 30.06.2024	21,84	1928,20
				с 01.07.2024 по 31.12.2024	25,13	2219,36
С наружной сетью горячего водоснабжения, с неизолированными стояками, с полотенцесушителями	Комитет по тарифам и ценовой политике Правительства Ленинградской области	20.12.2023г	Приказ № 479-п	с 01.01.2024 по 30.06.2024	21,84	1641,58
				с 01.07.2024 по 31.12.2024	25,13	1889,46
С наружной сетью горячего водоснабжения, с неизолированными стояками, без полотенцесушителей	Комитет по тарифам и ценовой политике Правительства Ленинградской области	20.12.2023г	Приказ № 479-п	с 01.01.2024 по 30.06.2024	21,84	1760,54
				с 01.07.2024 по 31.12.2024	25,13	2026,38
Без наружной сети горячего водоснабжения, с изолированными стояками, с полотенцесушителями	Комитет по тарифам и ценовой политике Правительства Ленинградской области	20.12.2023г	Приказ № 479-п	с 01.01.2024 по 30.06.2024	21,84	1840,56
				с 01.07.2024 по 31.12.2024	25,13	2118,48
Без наружной сети горячего водоснабжения, с изолированными стояками, без полотенцесушителей	Комитет по тарифам и ценовой политике Правительства Ленинградской области	20.12.2023г	Приказ № 479-п	с 01.01.2024 по 30.06.2024	21,84	1991,42
				с 01.07.2024 по 31.12.2024	25,13	2292,12
Без наружной сети горячего водоснабжения, с неизолированными стояками, с полотенцесушителями	Комитет по тарифам и ценовой политике Правительства Ленинградской области	20.12.2023г	Приказ № 479-п	с 01.01.2024 по 30.06.2024	21,84	1687,19
				с 01.07.2024 по 31.12.2024	25,13	1941,96
Без наружной сети горячего водоснабжения, с неизолированными стояками, без полотенцесушителей	Комитет по тарифам и ценовой политике Правительства Ленинградской области	20.12.2023г	Приказ № 479-п	с 01.01.2024 по 30.06.2024	21,84	1840,56
				с 01.07.2024 по 31.12.2024	25,13	2118,48
Население МО «Сясьстройское городское поселение» Волховского муниципального района Ленинградской области (тариф указан с учетом НДС)						
С наружной сетью горячего водоснабжения, с изолированными стояками, с полотенцесушителями	Комитет по тарифам и ценовой политике Правительства Ленинградской области	20.12.2023г	Приказ № 479-п	с 01.01.2024 по 30.06.2024	15,96	1523,87
				с 01.07.2024 по 31.12.2024	18,37	1753,97
С наружной сетью горячего водоснабжения, с изолированными стояками, без полотенцесушителей	Комитет по тарифам и ценовой политике Правительства Ленинградской области	20.12.2023г	Приказ № 479-п	с 01.01.2024 по 30.06.2024	15,96	1669,01
				с 01.07.2024 по 31.12.2024	18,37	1921,03
С наружной сетью горячего водоснабжения, с неизолированными стояками, с полотенцесушителями	Комитет по тарифам и ценовой политике Правительства Ленинградской области	20.12.2023г	Приказ № 479-п	с 01.01.2024 по 30.06.2024	15,96	1420,91
				с 01.07.2024 по 31.12.2024	18,37	1635,47
С наружной сетью горячего водоснабжения, с неизолированными стояками, без полотенцесушителей	Комитет по тарифам и ценовой политике Правительства Ленинградской области	20.12.2023г	Приказ № 479-п	с 01.01.2024 по 30.06.2024	15,96	1523,87
				с 01.07.2024 по 31.12.2024	18,37	1753,97
Без наружной сети горячего водоснабжения, с изолированными стояками, с полотенцесушителями	Комитет по тарифам и ценовой политике Правительства Ленинградской области	20.12.2023г	Приказ № 479-п	с 01.01.2024 по 30.06.2024	15,96	1593,13
				с 01.07.2024 по 31.12.2024	18,37	1833,69
Без наружной сети горячего водоснабжения, с изолированными стояками, без полотенцесушителей	Комитет по тарифам и ценовой политике Правительства Ленинградской области	20.12.2023г	Приказ № 479-п	с 01.01.2024 по 30.06.2024	15,96	1723,72
				с 01.07.2024 по 31.12.2024	18,37	1984,00
Без наружной сети горячего водоснабжения, с неизолированными стояками, с полотенцесушителями	Комитет по тарифам и ценовой политике Правительства Ленинградской области	20.12.2023г	Приказ № 479-п	с 01.01.2024 по 30.06.2024	15,96	1460,38
				с 01.07.2024 по 31.12.2024	18,37	1680,908
Без наружной сети горячего водоснабжения, с неизолированными стояками, без полотенцесушителей	Комитет по тарифам и ценовой политике Правительства Ленинградской области	20.12.2023г	Приказ № 479-п	с 01.01.2024 по 30.06.2024	15,96	1593,13
				с 01.07.2024 по 31.12.2024	18,37	
Население МО «Староладожское сельское поселение» Волховского муниципального района Ленинградской области (тариф указан с учетом НДС)						
С наружной сетью горячего водоснабжения, с изолированными стояками, с полотенцесушителями	Комитет по тарифам и ценовой политике Правительства Ленинградской области	20.12.2023г	Приказ № 479-п	с 01.01.2024 по 30.06.2024	37,02	1506,34
				с 01.07.2024 по 31.12.2024	42,61	1733,80
С наружной сетью горячего водоснабжения, с изолированными стояками, без полотенцесушителей	Комитет по тарифам и ценовой политике Правительства Ленинградской области	20.12.2023г	Приказ № 479-п	с 01.01.2024 по 30.06.2024	37,02	1649,79
				с 01.07.2024 по 31.12.2024	42,61	1898,91
С наружной сетью горячего водоснабжения, с неизолированными стояками, с полотенцесушителями	Комитет по тарифам и ценовой политике Правительства Ленинградской области	20.12.2023г	Приказ № 479-п	с 01.01.2024 по 30.06.2024	37,02	1404,55
				с 01.07.2024 по 31.12.2024	42,61	1616,64
С наружной сетью горячего водоснабжения, с неизолированными стояками, без полотенцесушителей	Комитет по тарифам и ценовой политике Правительства Ленинградской области	20.12.2023г	Приказ № 479-п	с 01.01.2024 по 30.06.2024	37,02	1506,34
				с 01.07.2024 по 31.12.2024	42,61	1733,80
Без наружной сети горячего водоснабжения, с изолированными стояками, с полотенцесушителями	Комитет по тарифам и ценовой политике Правительства Ленинградской области	20.12.2023г	Приказ № 479-п	с 01.01.2024 по 30.06.2024	37,02	1574,80
				с 01.07.2024 по 31.12.2024	42,61	1812,59
Без наружной сети горячего водоснабжения, с изолированными стояками, без полотенцесушителей	Комитет по тарифам и ценовой политике Правительства Ленинградской области	20.12.2023г	Приказ № 479-п	с 01.01.2024 по 30.06.2024	37,02	1703,89
				с 01.07.2024 по 31.12.2024	42,61	1961,18
Без наружной сети горячего водоснабжения, с неизолированными стояками, с полотенцесушителями	Комитет по тарифам и ценовой политике Правительства Ленинградской области	20.12.2023г	Приказ № 479-п	с 01.01.2024 по 30.06.2024	37,02	1443,57
				с 01.07.2024 по 31.12.2024	42,61	1661,55
Без наружной сети горячего водоснабжения, с неизолированными стояками, без полотенцесушителей	Комитет по тарифам и ценовой политике Правительства Ленинградской области	20.12.2023г	Приказ № 479-п	с 01.01.2024 по 30.06.2024	37,02	1574,80
				с 01.07.2024 по 31.12.2024	42,61	1812,59

3. Информация о тарифах на тепловую энергию, поставляемую населению, организациям, приобретающим тепловую энергию для предоставления коммунальных услуг населению на территории Волховского муниципального района, в зоне теплоснабжения общества с ограниченной ответственностью «Леноблтеплоснаб»

Вид тарифа	Наименование регулирующего органа, принявшего решение об утверждении цен (тарифов) и надбавок к ним	Реквизиты решения об утверждении цен (тарифов) и надбавок к ним		Год с календарной разбивкой	Вид теплоносителя
		дата	номер		Вода
Для населения муниципальных образований Вындиноостровское сельское поселение, Бережковское сельское поселение, Иссадское сельское поселение, Колчановское сельское поселение, Пашское сельское поселение, Потанинское сельское поселение, Свирицкое сельское поселение, Селивановское сельское поселение, Усадищенское сельское поселение, Хваловское сельское поселение Волховского муниципального района Ленинградской области (тариф указан с учетом НДС)					
Одноставочный тариф на тепловую энергию для оказания услуги по отоплению, руб./Гкал	Комитет по тарифам и ценовой политике Правительства Ленинградской области	20.12.2013г.	Приказ № 479-п	с 01.01.2024 по 30.06.2024	2800,00
				с 01.07.2024 по 31.12.2024	3000,00
Для населения МО «Кисельнинское сельское поселение» Волховского муниципального района Ленинградской области (тариф указан с учетом НДС)					
Одноставочный тариф на тепловую энергию для оказания услуги по отоплению, руб./Гкал	Комитет по тарифам и ценовой политике Правительства Ленинградской области	20.12.2023г.	Приказ № 479-п	с 01.01.2024 по 30.06.2024	2069,18
				с 01.07.2024 по 31.12.2024	2381,63
Для населения МО «Новоладожское городское поселение» Волховского муниципального района Ленинградской области (тариф указан с учетом НДС)					
Одноставочный тариф на тепловую энергию для оказания услуги по отоплению, руб./Гкал	Комитет по тарифам и ценовой политике Правительства Ленинградской области	20.12.2023г.	Приказ № 479-п	с 01.01.2024 по 30.06.2024	2049,99
				с 01.07.2024 по 31.12.2024	2359,54
Для населения МО «Сясьстройское городское поселение» Волховского муниципального района Ленинградской области (тариф указан с учетом НДС)					
Одноставочный тариф на тепловую энергию для оказания услуги по отоплению, руб./Гкал	Комитет по тарифам и ценовой политике Правительства Ленинградской области	20.12.2023г.	Приказ № 479-п	с 01.01.2024 по 30.06.2024	1930,72
				с 01.07.2024 по 31.12.2024	2222,26
Для населения МО «Староладожское сельское поселение» Волховского муниципального района Ленинградской области (тариф указан с учетом НДС)					
Одноставочный тариф на тепловую энергию для оказания услуги по отоплению, руб./Гкал	Комитет по тарифам и ценовой политике Правительства Ленинградской области	20.12.2023г.	Приказ № 479-п	с 01.01.2024 по 30.06.2024	2788,23
				с 01.07.2024 по 31.12.2024	3000,00

4. Тарифы на тепловую энергию, поставляемую обществом с ограниченной ответственностью «Леноблтеплоснаб» потребителям (кроме населения) на территории Ленинградской области в 2020-2024 годах
(Приказ Комитета по тарифам и ценовой политике Ленинградской области от 18.12.2023 № 370-п)

№ пп	Вид тарифа	Год с календарной разбивкой	Вид теплоносителя
			Вода
Для потребителей МО «Бережковское сельское поселение, Вындиноостровское сельское поселение, Иссадское сельское поселение, Кисельнинское сельское поселение, Колчановское сельское поселенипе, Новоладожское городское поселение, Пашское сельское поселение, Потанинское сельское поселение, Свирицкое сельское поселение, Селивановское сельское поселение, Староладожское сельское поселение, Сясьстройское городское поселение, Усадищенское сельское поселение, Хваловское сельское поселение» Волховского муниципального района Ленинградской области, в случае отсутствия дифференциации тарифов по схеме подключения (тариф указан без учета НДС)			
1	Одноставочный, руб./Гкал	с 01.01.2020 по 30.06.2020	2 600,20
2	Одноставочный, руб./Гкал	с 01.07.2020 по 31.12.2020	2 672,94
3	Одноставочный, руб./Гкал	с 01.01.2021 по 30.06.2021	2 672,94
4	Одноставочный, руб./Гкал	с 01.07.2021 по 31.12.2021	2 703,92
5	Одноставочный, руб./Гкал	с 01.01.2022 по 30.06.2022	2 703,92
6	Одноставочный, руб./Гкал	с 01.07.2022 по 30.11.2022	3 258,87
7	Одноставочный, руб./Гкал	с 01.12.2022 по 31.12.2022	3 283,48
8	Одноставочный, руб./Гкал	с 01.01.2023 по 31.12.2023	3 283,48
9	Одноставочный, руб./Гкал	с 01.01.2024 по 30.06.2024	3 283,48
10	Одноставочный, руб./Гкал	с 01.07.2024 по 31.12.2024	3 433,58

5. Тарифы на горячую воду, поставляемую обществом с ограниченной ответственностью «Леноблтеплоснаб» потребителям (кроме населения) на территории Ленинградской области в 2020-2024 годах
(Приказ Комитета по тарифам и ценовой политике Ленинградской области от 18.12.2023 № 370-п)

№ пп	Год с календарной разбивкой	Компонент на теплоноситель/холодную воду, руб./куб.м	Компонент на тепловую энергию
			Одноставочный, руб./Гкал
Для потребителей МО «Бережковское сельское поселение, Вындиноостровское сельское поселение, Иссадское сельское поселение, Кисельнинское сельское поселение, Колчановское сельское поселенипе, Новоладожское городское поселение, Пашское сельское поселение, Потанинское сельское поселение, Староладожское сельское поселение, Сясьстройское городское поселение, Усадищенское сельское поселение, Хваловское сельское поселение» Волховского муниципального района Ленинградской области, в случае дифференциации тарифов по схеме подключения (тариф указан без учета НДС)			
Открытая система теплоснабжения (горячего водоснабжения)			
1	с 01.01.2020 по 30.06.2020	27,10	2 600,20
2	с 01.07.2020 по 31.12.2020	27,10	2 672,94
3	с 01.01.2021 по 30.06.2021	26,50	2 672,94
4	с 01.07.2021 по 31.12.2021	27,33	2 703,92
5	с 01.01.2022 по 30.06.2022	27,33	2 703,92
6	с 01.07.2022 по 30.11.2022	32,28	3 258,87
7	с 01.12.2022 по 31.12.2022	28,73	3 283,48
8	с 01.01.2023 по 31.12.2023	28,73	3 283,48
9	с 01.01.2024 по 30.06.2024	28,73	3 283,48
10	с 01.07.2024 по 31.12.2024	34,76	3 433,58

Оставившие след

Век и человек

Предлагаем вашему вниманию познавательный доклад методиста музея истории г. Волхова Натальи Ивановны Власовой, озвученный на научно-практической конференции, посвященной 90-летию города Волхова, которая проходила в ДК «Железнодорожник» 30 ноября.

Решением Исполкома городского Совета депутатов трудящихся № 145 от 7 мая 1970 года утверждено звание «Почётный гражданин города Волхова».

На сегодняшний день этим званием был удостоен 81 человек. Из них 58 мужчин, 23 женщины. Это персоны разных слоёв населения: железнодорожники, заводчане, энергетики, представители власти, образования, здравоохранения, культуры, ветеранских организаций, СМИ, различных предприятий города. Среди них один житель зарубежной страны: Бу Форслунд – мэр Сундсвалля, удостоенный звания в 1998 году.

Согласно первого положения, звание присваивалось решением Волховского городского Совета депутатов трудящихся накануне 7 ноября один раз в пять лет, а также по случаю юбилейных дат, начиная с 1970 года. Таким образом, в 1971, 1972, 1973, годах звание не присваивалось. В 1974 году звания были удостоены 11 человек. В 1975 году звание не присваивалось. В 1976 году – 1 человек; в 1977 и 1978 годах – не присваивалось, в 1979 году – 3 человека, в 1980, 1981 г.г. не присваивалось, в 1982 и 1983 г.г. – по 1 человеку; в 1984 г. и 1985 г. – по 2 человека, в 1986 г. – 1 человек; в 1987 г. – не присваивалось; в 1988 г. – 2 человека. Далее до 1994 года звание не присваивалось.

Звание «Почётный гражданин города Волхова» присваивалось по представлению администрации и общественных организаций, предприятий и учреждений гражданам города Волхова, а в отдельных случаях гражданам других городов и населённых пунктов, имеющим большие заслуги их в деле установления Советской власти на территории Волхова, защиты их в годы гражданской и Великой Отечественной войн, а также в развитии промышленности, строительства, транспорта, культуры, образования, здравоохранения, благоустройства, торговли т.д.

Звание «Почётный гражданин города Волхова» могло присваиваться также Героям Советского Союза, Героям Социалистического Труда, лауреатам Ленинской и Государственной премий, кавалерам трёх орденов Слава, двух орденов Ленина, орденов Боевого и Трудового Красного Знамени, гражданам, имеющим почётные звания «Заслуженный учитель РСФСР», «Заслуженный врач РСФСР» и т.д., прожившим в городе Волхове не менее 30 лет и активно участвующим в общественной жизни.

При присвоении звания почётного гражданина, фамилия его заносилась в «Книгу Почётных граждан», и вручалась грамота Исполкома городского Совета депутатов трудящихся, специальное удостоверение (паспорт), лента с гербом г. Волхова и надписью «Почётный гражданин города Волхова».

20 мая 1994 года муниципалитет города Волхова утвердил новое положение о присвоении звания «Почётный гражданин города Волхова», по которому почётным гражданином мог стать любой житель города, россиянин или представитель любой страны мира, который имел большие заслуги и внес большой вклад в дело развития городской промышленности, строительства, транспорта, культуры, народного образования, здравоохранения, спорта, благоустройства, торговли и т.д. Это должны были быть волховчане, прославившие наш город в различных сферах и отмеченные правительственными наградами России.

Почётное звание присваивалось распоряжением мэра один раз в год – ко дню рождения города Волхова по представлению организаций, предприятий, учреждений, общественных формирований и согласовывалось на заседаниях городского муниципалитета.

При присвоении звания фамилия почётного гражданина заносилась в «Книгу Почётных граждан города», вручалась Грамота мэрии, специальное удостоверение, лента с гербом города и надписью: «Почётный гражданин города Волхова», памятный подарок с волховской символикой.

Решено было установить следующие льготы почётным гражданам: бесплатный проезд в городском транспорте, бесплатное пользование телефоном, коммунальными услугами и лекарствами по рецептам лечащих врачей; также каждому полагалась ежемесячная выплата из местного бюджета в размере трёх минимальных пенсий.

В 1994 году звания были удостоены 10 человек, в 1995, 1996, 1997 г. г. – по 1 человеку, в 1998 г. – 3 человека, в 1999 г. – 1 человек, в 2000 г. – 2 человека, в 2001 г. звание не присваивалось, в 2002 г. – 2 человека.

Третье по счету положение о присвоении звания «Почетный гражданин города Волхова» за № 64 было утверждено муниципалитетом МО города Волхова 4 декабря 2003 года.

Теперь звание утверждается муниципалитетом за выдающиеся результаты, особые заслуги перед городом.

Почетным гражданином может стать любой житель города, россиянин, отмеченный правительственными наградами России, в исключительных случаях иностранный гражданин, внесший большой личный вклад в развитие промышленности, строительства, транспорта, культуры, народного образования, здравоохранения, спорта, благоустройства, торговли, социальной защиты населения города и других отраслей, пользующийся уважением жителей города.

Ходатайство о представлении документов на административный совет и муниципалитет о присвоении звания «Почетный гражданин города Волхова» осуществляют коллективы предприятий, учреждений по месту работы, общественные организации. Необходимо представить ходатайство, автобиографию, характеристику на награждение и копии удостоверений правительственных наград. Ходатайство и наградной лист подписывается руководителем предприятия, учреждения, организации и направляется на рассмотрение административного совета, муниципалитета.

Решение о присвоении звания принимается муниципалитетом раз в год за месяц до празднования Дня города. Звание присваивается не более чем одному человеку в год.

П.Г. Антипов

Решение муниципалитета о присвоении звания «Почетный гражданин города Волхова» публикуется в средствах массовой информации. Звание является персональным и пожизненным.

Лицам, удостоенным звания «Почетный гражданин города Волхова», вручается паспорт почётного гражданина, лента с гербом города и надписью «Почетный гражданин города Волхова». Имена заносятся в Книгу и на Доску почетных граждан.

Почетные граждане приглашаются мэром города на мероприятия, посвященные государственным праздникам, Дню города и другим важным событиям.

После смерти лица, удостоенного звания «Почетный гражданин города Волхова», паспорт почетного гражданина принимает на хранение архивный отдел мэрии города Волхова. В случае утраты знаков отличия к званию «Почетный гражданин города Волхова» в результате стихийного бедствия либо других обстоятельств могут быть выданы дубликаты.

Лица, удостоенные звания «Почетный гражданин города Волхова», имеют право публичного пользования этим званием в связи со своим именем. Это звание не влечет за собой каких-либо дополнительных прав и обязанностей. Каждому почетному гражданину, проживающему в Волхове, производится ежеквартальная выплата из местного бюджета – фиксированная сумма, утвержденная распоряжением мэра. Выплата производится в течение первых десяти дней месяца, следующего за кварталом.

В 2003, 2004, 2005, 2006, 2007 г.г. звание присваивалось по 1 человеку в год. В 2008 г. – звания были удостоены 2 человека, в 2009 г. – 1 человек, в 2010 и 2011 г. г. – по 2 человека, в 2012, 2013 и 2014 г.г. – по 1 человеку, в 2015, 2016, 2017, 2018, 2019 г.г. – по 2 человека, в 2021 г. – 1 человек, в 2022 г. – 2 человека.

Первыми этого почётного звания (в 1970 году) были удостоены семь человек. В тот год наша страна отмечала 25-летие великой Победы, так что вполне закономерно, что этого звания были удостоены участники Великой Отечественной войны.

Пётр Григорьевич АНТИПОВ (Волховский Мересьев) - Герой Социалистического Труда, кавалер ордена Ленина, Заслуженный лесничий РСФСР, Почётный гражданин г. Волхова

6 сентября 1966 года Петру Григорьевичу Антипову, первому в лесной отрасли, присвоено звание Героя Социалистического Труда.

31 июля 1971 года за заслуги в области лесного хозяйства ему присвоено почетное звание «Заслуженного лесовода РСФСР».

В 1984 году гослесхоз СССР и ЦК отраслевого профсоюза учредили почетный приз имени Героя Социалистического Труда П.Г. Антипова. Ежегодно им награждают 10 человек.

Петр Григорьевич получил 13 боевых наград. Он награжден орденом Ленина (1966), орденом Красного Знамени, орденом Красной Звезды, орденом Славы III степени, 9-ю медалями: «За отвагу», 2 медали «За боевые заслуги», «За оборону Ленинграда», «За оборону Сталинграда», «За отвагу», «За освобождение Варшавы», «За победу над Германией в 1941-1945 г.г.», значком «Отличник социалистического соревнования министерства лесного хозяйства СССР» (1949 г), «За сбережение и приумножение лесных богатств РСФСР», наградами Польской Народной Республики. Новоладожская школа восьмилетка носила его имя.

Памятная доска на доме, где жил П.Г. Антипов

В 2000 году Коллегия Федеральной службы лесного хозяйства учредила отраслевой конкурс имени П.Г. Антипова за звание «Лучший лесхоз», «Лучшее лесничество», «Лучший национальный парк», «Лучшее лесоустроительное предприятие (экспедиция)», «Лучшая база (авиаотделение) авиационной охраны лесов».

В 2004 году в старинном селе Верхняя Ольшанка Пристенского района Курской области основан питомник им. Антипова. На вывеске: «Питомник имени П.Г. Антипова (основан в 2004. Лесничество Верхне-Ольшанской средней школы».

Иван Петрович ЖУРАВЛЁВ – кавалер трёх орденов Ленина, Герой Советского Союза, удостоенный этого звания в 1940 году за отличное выполнение боевых заданий.

Иван Петрович участвовал в советско-финляндской войне.

В июне 1941 года получил звание полковника.

С июля 1941 года он утвержден в должности заместителя командующего ВВС Северного (впоследствии – Ленинградского) фронта.

С декабря 1941 года – командующий ВВС Волховского фронта.

В сентябре-декабре 1941 года он командовал Восточной оперативной группой ВВС Ленинградского фронта, авиация которого действовала на участке Волхов-Тихвин. В августе 1942 года он становится командующим 14-ой воздушной армией, которой и командовал до конца войны, являясь командующим 9-ой Воздушной армией, части которой героически защищали Волхов с 1941 по 1944 года, в звании генерал-лейтенанта.

Почетный гражданин Новгорода — 27.06.1985.

Окончание следует

«Рождественские звёздочки»: итоги проекта

Творчество

В Новой Ладоге 13 января прошёл праздник, посвящённый завершению X открытого творческого конкурса для детей «Рождественские звёздочки».

В 2012 году по инициативе настоятеля Собора Рождества Пресвятой Богородицы протоиерея Алексия Волкова этот конкурс был проведён впервые. Его соучредителем стал Новоладожский краеведческий музей. Эмблему конкурса, прекрасного новоладожского ангела, плывущего в лодочке, придумала и нарисовала художник и педагог М. В. Панченкова. На конкурс принимались работы в жанрах рисунка, графики и декоративно-прикладного искусства. Итоги первого конкурса были подведены в январе 2013 года. Все участники получили сладкие подарки, а победители – призы и дипломы.

С тех пор Рождественский конкурс в Новой Ладоге стал традиционным, и за время своего существования в нём приняли участие около 900 юных художников и мастеров.

Сегодня учредители конкурса – автономная некоммерческая организация «Культурно-просветительский центр «Николаевский проспект» (Е.В. Алексахина, Т.С. Чурова) и приход Новоладожского собора Рождества Богородицы.

Благодаря тому, что в 2023 году идея проекта «Рождественские звёздочки» была поддержана Президентским фондом развития инициатив, конкурс смог расширить свои границы и задачи.

В этом учебном году в гости к учащимся и педагогам ДДЮТ Волховского района шесть раз приезжали артисты театра «Виноград» - Анна Бархатова и Ольга Токарева. Ребята из Новой Ладоги, Волхова, Сясьстроя и Паши смогли посмотреть традиционную вертепную постановку – пещное действо, поучаствовать в мастер-классе, узнать рождественские традиции наших предков.

Был объявлен и традиционный конкурс рисунков и поделок. На него поступило более 120 работ от детей Волховского района. Работы оценивало профессиональное жюри.

В день подведения итогов в Центре культуры спорта и туризма Новой Ладоги была представлена выставка всех конкурсных работ. Музыкальный коллектив «Отражение» создавал чудесное настроение посетителям.

Сакольцева Майя, 10 лет, панно «Рождественская звезда»

Праздник начался с мастер-классов педагогов ДДЮТ. Под руководством С.Е. Смирновой, И.В. Ефимовой, Е.Н. Синициной, М.В. Уткиной и Н.В. Качулиной дети и родители могли смастерить прекрасные рождественские сувениры.

Подростковый фольклорный коллектив из г. Тосно под руководством Е.М. Сологуб и И.М. Княжевой вовлек участников праздника в интерактивную программу «Святочные посиделки». Не только дети, но и их родители пустились в весёлые хороводы, пели народные песни и прибаутки. И, конечно, на праздник прибыл лучший друг и помощник проекта, театр «Виноград». На этот раз зрителям был представлен волшебный, кукольно-световой спектакль «Снежная королева».

В финале праздника были награждены победители и призёры конкурса. Кроме того, многие участники, работы которых не получили призовых мест, но были отмечены высокими оценками жюри, получили специальные подарки. Эти призы были , администрацией и депутатами г. Новая Ладога, а также новоладожскими предпринимателями и просто ладожанами (ООО «Прибрежный лов», И. Тиханова, С. Рязанова, О. Иванова, З. Стешина).

Всеволод Сергин «Рождественская ночь. Акварель

По доброй традиции абсолютно все участники конкурса получили сладкие подарки.

Очень хочется, чтобы светлый и радостный праздник Рождества приносил ощущение чуда в каждую семью.

ПОБЕДИТЕЛИ В НОМИНАЦИЯХ

«РИСУНОК, ЖИВОПИСЬ»

6-9 лет

1 место - Есенин Евгений, 7 лет, «Мария с младенцем» ,
2 место - Иванов Геннадий, 8 лет, «К нам приходит Рождество»,
3 место – Кочепасова София, 6 лет, «Встреча младенца» – педагог Смирнова Я.В.

10-13 лет

1 место - Колодецкая Елизавета, 13 лет, «Мадонна с младенцем» (п. Смирнова Я.В.), Сергин Всеволод, 11 лет «Рождественская ночь» (п. Генчева И.В.),
2 место - Соколова Кристина, 13 лет, «Ангел Рождества» (п. Ефимова И.В.),
3 место - Фёдорова Ульяна, 12 лет, «Христос родился!» (п. Генчева И.В.).

14-17 лет

1 место - Велкова Марина, 16 лет, «Ангел-хранитель»,
2 место - Селина Алевтина, 15 лет, «Мама, мама, Рождество!» ,
3 место – Алёшина Варвара, 16 лет, «Рождественские чудеса» – педагог Генчева И.В.

«ДЕКОРАТИВНО-ПРИКЛАДНОЕ ТВОРЧЕСТВО»

6-9 лет

1 место - Сахарова Полина, 7 лет, «Рождество» , Петрякова Софья, 9 лет, «Ангел» – педагог Смирнова С.Е.,
2 место - Теплова Дарья, 7 лет, «Овечка», (п. Синицина Е.Н.),
3 место - Тимофеева Олеся, 9 лет, «Ангел» (п. Смирнова С.Е.).

10-13 лет

1 место - Сакольцева Майя, 10 лет, панно «Рождественская звезда» (п. Смирнова С.Е.),
2 место - Подтихова Алена, 12 лет, «Рождественский ангел» ,
3 место - Зайцева Софья, 11 лет, «Рождество Христово» – педагог Соколова И.А.

14-16 лет

1 место - Чередниченко Вероника, 14 лет, «Мать Мария с младенцем» (п. Ермолаева Е.Ю),
2 место - Родичева Светлана, 14 лет, панно «Рождественские ангелы» (п. Уткина М.В.),
3 место - Еремеева Елизавета, 15 лет, «Ангел» (п. Смирнова С.Е.), Селина Алевтина, 15 лет, «Ангел Старой Ладоги» (п. Балуева О.С.).

Поздравляем!

Изучаем народные традиции

Дошколята

В нашей группе в святочные дни прошёл «Поэтический вечер у камина», посвящённый зимним праздникам на Руси.

Мы с ребятами и родителями познакомились с зимними праздниками, с их традициями и обрядами. Сейчас дети видят на экранах телевизоров и в телефонах диснеевские мультфильмы, навязывание иностранных праздников, иноязычной терминологии, любимыми становятся игрушки из компьютерных игр. Но только родная культура может привить любовь к своей земле, оказать положительное влияние в духовно-нравственном формировании ребёнка.

Мы вспомнили о праздновании Нового года со стихотворениями Деду Морозу и перешли к другим самым почитаемым зимним праздников на Руси. Родители подобрали стихотворения известных русских поэтов о Рождестве Христовом и Крещении Господнем, рассказали о сути этих дат. И, конечно, не забыли о шумном праздновании Святок с обрядами и приметами. Из репродукций русских художников и стихотворений дети узнали, как в семьях готовились к Рождеству, делали украшения на ёлку, весело в предрождественские дни катались на санях, ходили ряжеными по дворам, пели песни, а в крещенские святки гадали.

Познакомились ребята и с колядками, древним русским обычаем, которое берёт своё начало от языческого бога Коляды, который олицетворяет возрождающееся Солнце. С приходом христианства традиции ещё долго существовали и до сих пор ещё вызывают у нас интерес. Ребята заранее выучили колядки и с удовольствием спели их за угощения родителям.

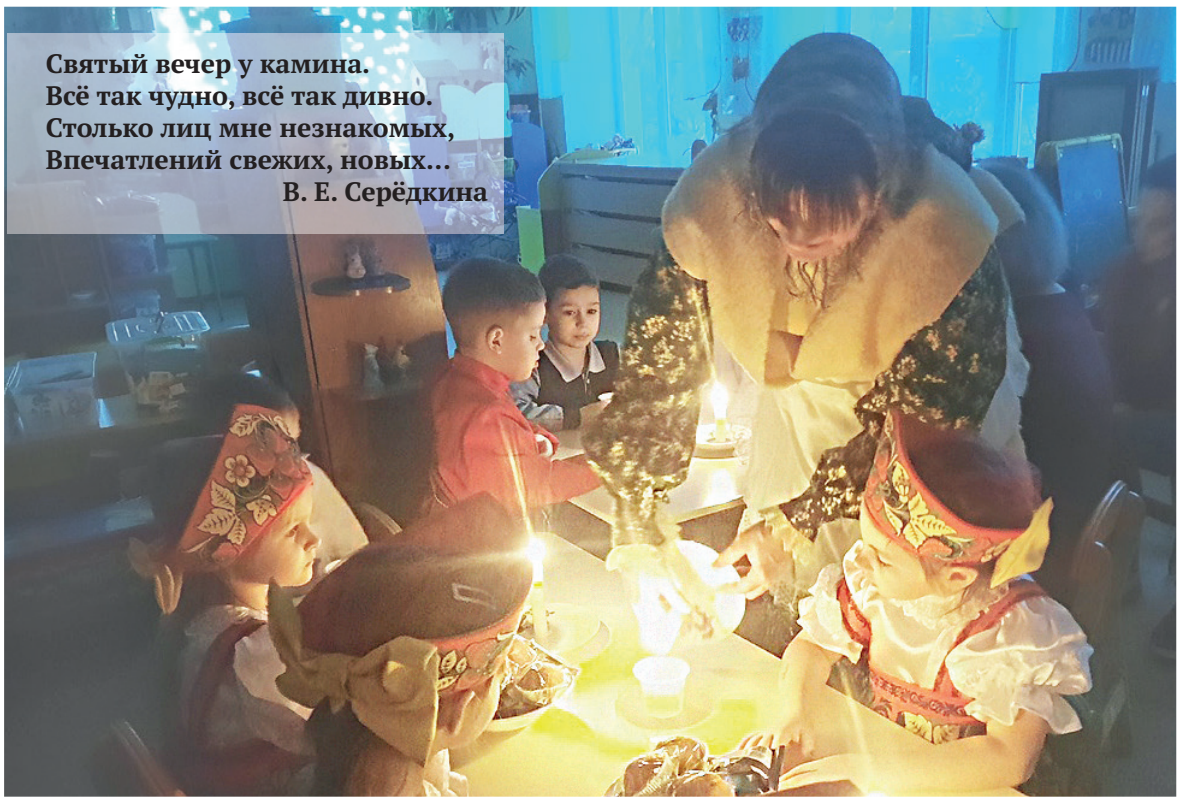

Отмечание этих праздников в святки стало для нас хорошей доброй традицией, приобщающей детей к русскому народному творчеству, к истории нашего народа, а всё мероприятие сопровождалось приподнятым, радостным настроением детей и родителей.

Е.Б. ЛЮБАВИНА,
логопед детского сада № 4

«Война миров. Отцы и дети в XXI веке»

Разговор о главном

На юношеском абонементе библиотеки КИЦ им А.С. Пушкина дан старт мероприятиям к Году семьи в России, объявленному указом Президента В.В. Путина. Открылся цикл встреч с читателями литературным диспутом «Война миров. Отцы и дети в XXI веке», участниками которого стали десятиклассники школы №8.

Нынешняя молодёжь привыкла к роскоши. Она отличается дурными манерами, презирает авторитеты, не уважает старших. Дети спорят с родителями, жадно глотают еду и изводят учителя …

Сократ

Диспут начался с обсуждения цитаты Сократа о молодежи. Старшеклассникам было предложено определить примерную дату написания текста - библиотекари намеренно её не озвучили. Все присутствующие предположили, что речь в тексте идет о молодежи XXI или конца XX века. Услышав дату 470-399 гг. до н.э., ребята очень удивились.

Далее ведущие предложили старшеклассникам вспомнить роман И.С. Тургенева «Отцы и дети», о котором А.П.Чехов сказал: «Боже мой! Что за роскошь «Отцы и дети»! Просто хоть караул кричи», и ответить на вопросы о главных героях и проблематике романа. Десятиклассники сошлись во мнении с ведущими в том, что проблема отцов и детей - вечная. Каждое поколение сталкивается с социологическим феноменом, когда кажется, что близкие люди принадлежат к разным временам, культурам. Русские писатели всегда вдохновлялись этой темой, учащиеся назвали и другие произведения классиков, где поднимаются вопросы взаимоотношений отцов детей, а книги современных авторов по данной теме представили юношам и девушкам библиотекари.

Они представили учащимся видеообзор «Перекличка поколений», который познакомил их с книгами Б. Грачевского в соавторстве с И. Бурденковой «Крыша»; Г.Щербаковой «Вам и не снилось»; Д. Сэлинджера «Над пропастью во ржи». Прослушали отрывок книги мирового классика в исполнении шестнадцатилетнего Тимофея Кочнева, участника всероссийского конкурса юных талантов «Синяя птица».

«Если сливки плохи, что же молоко?» - задала юношам и девушкам следующий вопрос ведущая и предложила принять участие в нескольких тренингах, которые помогут лучше понимать родителей и научат находить выход из проблемных ситуаций. Библиотекари также обратили внимание ребят на книжную выставку и предложили читать книги и размышлять о том, что «От другого человека мы ждём понимания (не пытаясь его понять), послушания и согласия (не соглашаясь с ним), уступки (сами не уступая). Может, было бы легче понять друг друга, если бы знать, какими мы хотим видеть друг друга?».

Отрадно то, что разговор задел молодежь за живое. Участники диспута спорили, приводили примеры и в итоге сделали вывод, что нужно разговаривать и уважать друг друга, вне зависимости от принадлежности к тому или иному поколению. Библиотекари завершили встречу словами И. Волгина: «Жизнь продолжается там, где нет разрыва между отцами и детьми, где разные поколения находят путь взаимопониманию».

Светлана ГАСИЛОВА

Новый год - новые шахматы

Мир увлечений

13 января в шахматном клубе школы № 6 состоялся традиционный турнир «Старый Новый 2024 год» по шахматам и таврелям.

Результат засчитывался по итогам обеих встреч. Соревнование среди школьников, воспитанников детского сада № 9 «Радужка», ДЮСШ г. Волхова и Новой Ладоги прошло по круговой системе. На партию давалось по семь минут без добавления времени.

За черно-белые доски сели патриоты родного края, у которых в шахматах главная фигура - не король, а волхв. Таврели для наших шахматистов - необычный вид шахмат, но для саморазвития всегда полезно постоянно изучать что-нибудь новое.

Победителем турнира стал Эрик Ненонен. Следующие два призовых места поделили Михаил Яковец и Николай Заховаев, соответственно. Лучший результат среди девушек показала Карина Войнаровская. Вероника Черемисина – на втором месте. Арина Фролова – на третьем.

В тройку лидеров у дошкольников вошли Демид Воропаев, Максим Иванов и Марк Иванов. Всем победителям и призёрам вручены ценные подарки, медали, почётные грамоты, участникам - сладкие призы от шахматной федерации и ДЮСШ г. Волхова.

Николай ПЫРЯЕВ

ДЛЯ СПРАВКИ

Победители турнира прошлых лет:

2000 г. - Н. Березин, М. Зинченко (шк. № 7).
2009 г. - О. Сороцкий, В. Демкович (шк. № 7).
2018 г. - В. Салин, М. Сиротина (шк. № 5).
2020 г. - А. Балян (шк. № 8), М. Сиротина.
2021 г. - А. Дрощак (шк. № 8), В. Обласова (шк. № 6).
2022 г. - С. Андреев, В. Черемисина (шк. № 6).
2023 г. - Э. Ненонен (шк. № 5), В. Черемисина.

Положение о проведении турнира по шахматам, посвящённого сто пятой годовщине районной газеты «Волховские огни»

1. Цели и задачи:
- популяризация игры в шахматы;
- повышение спортивного мастерства;
- укрепления культурных связей читателей с газетой «Волховские огни».

2. Время и место проведения

Соревнование проводится 27 января, регистрация участников в 12.00 часов. Начало I тура в 12.30 ч. Турнир состоится в шахматном клубе школы № 6 по адресу г. Волхов, улица Нахимова, д. 1.

3. Организация соревнований

Общее руководство по подготовке и проведению соревнований осуществляет шахматная федерация Волховского района, редакция районной газеты «Волховские огни».

Судейство обеспечивает ДЮСШ г. Волхов. Соревнования пройдёт по правилам вида спорта «Шахматы», утвержденным приказом Минспорта России № 1093. Поведение участников соревнований регламентируется положением о спортивных санкциях в виде спорта «Шахматы».

4. Условия и порядок проведения соревнований

В соревновании принимают участие все желающие, система проведения – швейцарская, 9 туров. Контроль времени турнира - 7 мин. до конца партии с добавлением 2 сек. на каждый сделанный ход.

Предварительные заявки подавать до 26 января по эл. адресу: baraba1n@mail.ru

5. Награждение

Лучшим игрокам, занявшим в своих группах 1-3 места, вручаются медали и почётные грамоты. Победителям - кубки.

6. Заявки

Заявки установленного образца принимаются в день проведения турнира.

Данное положение является вызовом на соревнование.

«В поисках красоты и правды»

Культура

20 января Волховский городской культурно-информационный центр им. А.С. Пушкина и Волховская детская школа искусств имени В.М. Максимова приглашают всех желающих на открытие выставки «В поисках красоты и правды», посвященной 180-летию со дня рождения художника В.М. Максимова. Начало в 11.00.

В программе:
- открытие выставки репродукций картин В.М. Максимова из коллекции Дениса Арутюнова;
- подведение итогов открытого районного конкурса детских рисунков;
- театрализованное представление «Захожское сватовство» по картине В.М. Максимова «Приход колдуна на крестьянскую свадьбу» и мастер-класс по кружевоплетению от культурно-исторического центра «Светелочка», г. Кириши.

Вход свободный. Адрес: г.Волхов, ул. Ломоносова, д. 28а, т. 25-134

Лига экскурсоводов

11 января в России стартовала программа «Лига экскурсоводов».

Программа призвана создать гармоничные условия для профессионального развития экскурсоводов и гидов, разработать новые туристические продукты, сформировать площадку для диалога специалистов, а также приобщить к искусству экскурсоведения юных жителей страны и молодежь.

Тысячи участников со всей страны посоревнуются в профессиональном мастерстве, проверят актуальность своих знаний и их соответствие современности, разработают новые региональные авторские маршруты и сформируют отраслевое профессиональное сообщество, идея создания которого одобрена Президентом России Владимиром Путиным летом 2023 года.

Имена лучших экскурсоводов огласят 12 апреля на финальном очном этапе программы на площадке Международной выставки-форума “Россия”.

Совершеннолетние граждане России могут попробовать свои силы в 6 номинациях:

«Промышленная экскурсия»,
«Культурно-познавательная экскурсия»,
«Детская экскурсия»,
«Экскурсия без границ»,
«Волонтерско-экскурсионная деятельность»,
«Цифровая экскурсия».

А для участников в возрасте от 8 до 17 лет доступна номинация «Юный экскурсовод».

Для участия необходимо в срок до 18 февраля заполнить анкету на официальном сайте проекта: https://ekskursovody.rsv.ru/, затем пройти профильное тестирование и онлайн-обучение на базе Знание.

После завершения сбора заявок будут отобраны участники, которые выйдут в региональный этап «Лиги» и до 20 марта проведут авторскую экскурсию в своем регионе, дадут экспертное интервью и презентуют свой туристический продукт. Итоги «Лиги экскурсоводов» подведут в Москве с 10 по 12 апреля на Международной выставке-форуме “Россия”. Церемония награждения призеров состоится 12 апреля.

Все финалисты войдут в сообщество Знание. Лектор флагманского проекта Российского общества «Знание», в сообщество проекта «Мастера гостеприимства» платформы «Россия – страна возможностей», включат свои предложения для реализации в рамках программы «Больше, чем путешествие», получат возможность прохождения профильной программы повышения квалификации и ценные призы.

Реализацией проекта займутся президентская платформа «Россия – страна возможностей» и Российское общество «Знание» в партнерстве с программой Росмолодёжи «Больше, чем путешествие» и при поддержке Президентского фонда культурных инициатив.

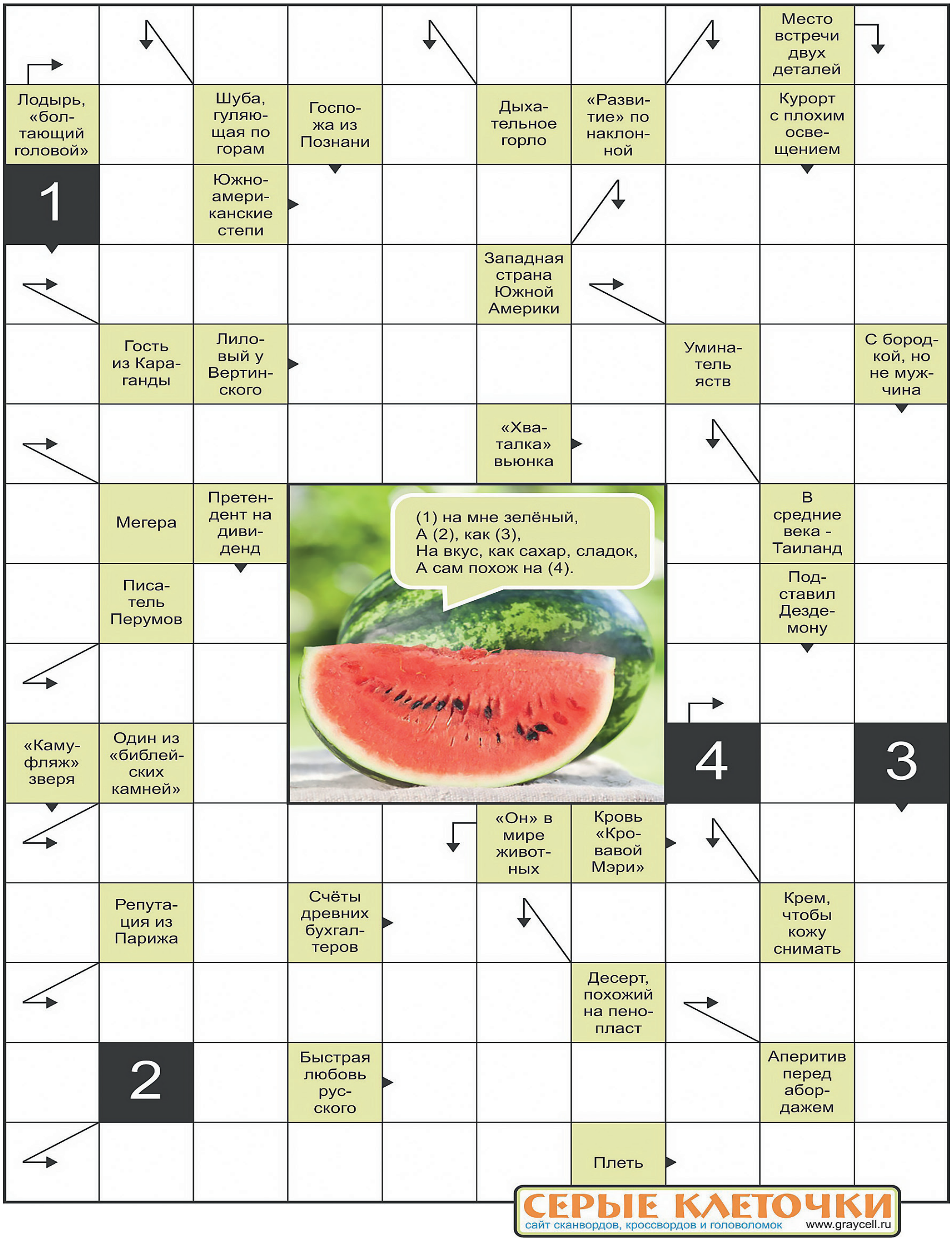

Учредители газеты: Комитет по печати Ленинградской области, администрация Волховского муниципального района Ленинградской области, ООО «Райинформпресс». Газета зарегистрирована в Управлении Федеральной службы по надзору в сфере связи, информационных технологий и массовых коммуникаций по Северо-Западному федеральному округу. Регистрационное свид-во: ПИ ТУ 78-01900 от 25.07.2016 г.
Издатель ООО «Райинформпресс». Главный редактор Л.М. Кривошеева. Компьютерная вёрстка сделана в редакции. Подписной индекс ПИ991, ПИ993 - предприятия и организации.
Адрес редакции газеты/издателя: г.Волхов, ул. Коммунаров, д.26. E-mail: volhovogni@mail.ru, тел: 8-911-293-79-16. Номер подписан в печать по графику и фактически: 17 января 2024 г. в 17-00. Отпечатан в ООО «Издательский дом «Череповецъ», г. Череповец, ул. Металлургов, д. 14а. Газета выходит по пятницам. Тираж 2100 экз. Заказ № 203. В розницу цена свободная. При использовании материалов ссылка на «Волховские огни» обязательна.